Begonia - en skøn sommerbluse

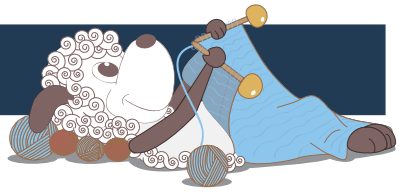

Design: Hanna Maciejewska

I Begonia har designeren leget med kombinationen af vores glimmergarn Paia og den mere matte blanding af bomuld og uld i Merci. Disse to strikket sammen i det fine bølgemønster giver en lettere oversized sommerbluse med et kærligt blik tilbage på 80'erne.

2. udgave - maj 2021 © Filcolana A/S

Materialer
Farve 1: 150 (150) 200 (200) 200 (250) 250 (250) 250 (300) g Merci af Filcolana i farve 1636 (Papaya)
Farve 2: 75 (75) 100 (100) 125 (125) 125 (150) 150 (150) g Paia by Filcolana i farve 704 (Peach Shimmer)
4 mm og 4,5 mm rundpind, 60 og 100 cm
4 mm og 4,5 mm strømpepinde
2 maskemarkører
Maskeholdere

Størrelser
XXS (XS) S (S1) M (M1) L (XL) 2XL (3XL)

Mål
Passer til brystvidde: 81 (86) 91 (96) 101 (112) 122 (132) 142 (152) cm
Overvidde: 105 (110) 116 (120) 126 (138) 148 (159) 168 (179) cm
Hel længde: 52 (52) 59 (59) 65 (65) 65 (65) 65 (65) cm
Blusen er designet til at have 24 - 27 cm mervidde, dvs. til at være 24 - 27 cm større end din brystvidde.

Strikkefasthed
21 m x 28 p i glatstrik med en tråd af hver kvalitet holdt sammen på en 4,5 mm rundpind efter vask og blokning = 10 x 10 cm.

Særlige teknikker

Vendepinde (German Short Rows) -
Fra retsiden: Strik r til det sted hvor der skal vendes. Vend arbejdet til vrangsiden og tag 1. maske vrang løst af med garnet foran masken (mod dig selv). Før garnet over højre pind og ned bag arbejdet (eller væk fra dig selv) og træk i garnet så der opstår "en dobbeltmaske" (også kaldet vendemasken). Strik de første par m lidt stramt.
Fra vrangsiden: Strik vr til det sted hvor der skal vendes. Vend arbejdet til retsiden, før garnet mellem pindene til retsiden og tag 1. maske vrang løst af med garnet foran masken (mod dig selv). Før garnet over højre pind og ned bag arbejdet (eller væk fra dig selv) og træk i garnet så der opstår "en dobbeltmaske" (også kaldet vendemasken). Strik de første par m lidt stramt.
Strik „dobbeltmasken": Når den dobbelte maske strikkes, strikkes den som én maske, dvs. begge ben strikkes sammen (ret eller vrang).

Arbejdsgang
Blusen strikkes oppefra og ned. Først strikkes ryggen og forstykket hver for sig til bunden af ærmegabet. Derefter samles delene og kroppen strikkes rundt. Halskanten formes med vendepinde.

Ryg bærestykke
Slå 109 (114) 120 (123) 129 (139) 150 (159) 169 (178) m op på p 4,5 mm med et midlertidigt opslag og strik med en tråd af farve 1 og en tråd af farve 2 holdt sammen.

Startp (vrangsiden): Strik 35 (36) 37 (37) 38 (40) 44 (47) 50 (54) r, sæt en markør, strik 39 (42) 46 (49) 53 (59) 62 (65) 69 (70) r, sæt en markør, strik r pinden ud.

Vendepinde
Strik nu vendepinde for at forme halsen således:
1. vendep (retsiden): Strik r til markør, flyt markør over, 1 r, vend.
2., 4., 6., 8. og 10. vendep (vrangsiden): 1 vendem, strik vr pinden ud.
3. vendep: Strik r til 2 m efter vendem, vend.
5. og 7. vendep: Strik r til 3 m efter vendem, vend.
9. vendep: Strik r til 5 m efter vendem, vend.
11. vendep: Strik r p inden ud.
12. vendep: Strik vr til markør, flyt markør over, 1 vr, vend.
13., 15., 17., 19. og 21. vendep: 1 vendem, strik r pinden ud.
14. vendep: Strik vr til 2 m efter vendem, vend.
16. og 18. vendep: Strik vr til 3 m efter vendem, vend.
20. vendep: Strik vr til 5 m efter vendem, vend.
22. vendep: Strik vr p inden ud.

Fortsæt således:
1. p (retsiden): Strik r.
2. p (vrangsiden): Strik vr.
Strik 1. og 2. p yderligere 0 (0) 1 (1) 2 (2) 2 (2) 2 (2) gange.

Næste 5 p: Strik r.
Næste p: Strik vr.
Næste 2 p: Strik r.

Første glimmerkile
Strik kile løst med en tråd farve 2 således:
1. vendep (retsiden): Strik 23 (24) 26 (27) 28 (30) 32 (34) 36 (38) r, vend.
2., 4., 6., 8. og 10. vendep (vrangsiden): 1 vendem, strik vr pinden ud.
3. og 5. vendep: Strik r til 3 m efter vendem, vend.
7. vendep: Strik r til 4 m efter vendem, vend.
9. vendep: Strik r til 8 m efter vendem, vend.
11. vendep: Strik r p inden ud.

12. vendep (vrangsiden): Strik 23 (24) 26 (27) 28 (30) 32 (34) 36 (38) vr, vend.
13., 15., 17., 19. og 21. vendep (retsiden): 1 vendem, strik r pinden ud.
14. og 16. vendep: Strik vr til 3 m efter vendem, vend.
18. vendep: Strik vr til 4 m efter vendem, vend.
20. vendep: Strik vr til 8 m efter vendem, vend.
22. vendep: Strik vr p inden ud.

Første glatstrikkede sektion
Begynd med en p fra retsiden og strik med 1 tråd af farve 1 og en tråd af farve 2 holdt sammen således:
1. – 3. p: Strik r.

Særlige teknik: Midlertidig opslagning
Hækl en luftmaskekæde med et kontrastfarvet garn (der senere bliver fjernet). Kæden skal have 5-10 luftmasker mere end du skal slå op.
Strik nu, med det garn du skal bruge i arbejdet, masker op således: Strik 1 m op i det tredje ben i hver luftmaske (altså i den lille "perle" der er "bag" på luftmaskerne). Strik så mange masker op, som du skal bruge i følge opskriften.

4. p: Strik vr.
Næste 5 p: Strik r.
Næste p: Strik vr.

Strik nu 6 (8) 10 (10) 12 (12) 12 (12) 12 (12) p glatstrik. Arbejdet måler nu ca. 16 (16) 17 (17) 18 (18) 18 (18) 18 (18) cm fra opslagningskanten.

Bryd begge garner og flyt m til en maskeholder.

Forstykke bærestykke
Pil forsigtigt den midlertidige opslagning op og sæt maskerne på en p 4,5 mm.
Strik med en tråd farve 1 og en tråd farve 2 holdt sammen og begynd med en pind fra vrangsiden.

Startp (vrangsiden): Strik 35 (36) 37 (37) 38 (40) 44 (47) 50 (54) r, sæt en markør, sæt de næste 39 (42) 46 (49) 53 (59) 62 (65) 69 (70) sm på en maskeholder (halskant ryg), slå 39 (42) 46 (49) 53 (59) 62 (65) 69 (70) m op med et midlertidigt opslag (halskant forstykke), strik r pinden ud.
Der er 109 (114) 120 (123) 129 (139) 150 (159) 169 (178) m på pinden.

Strik som ryg bærestykke, men bryd ikke garnet.

Krop
Flyt ryggens m fra maskeholderen til en ekstra strikkepind.

Start-omg: Strik r over forstykket, slå 1 (1) 1 (2) 2 (3) 3 (4) 4 (5) nye m op i forlængelse af forstykkets m, sæt en markør, slå yderligere 1 (1) 1 (2) 2 (3) 3 (4) 4 (5) m op, strik r over ryggens m, slå 1 (1) 1 (2) 2 (3) 3 (4) 4 (5) nye m op i forlængelse af ryggens m, sæt en markør, slå yderligere 1 (1) 1 (2) 2 (3) 3 (4) 4 (5) m op til ærmegab, strik r til markør – denne markerer omg's begyndelse.
Der er nu i alt 222 (232) 244 (254) 266 (290) 312 (334) 354 (376) m på pinden.

Bærestykke

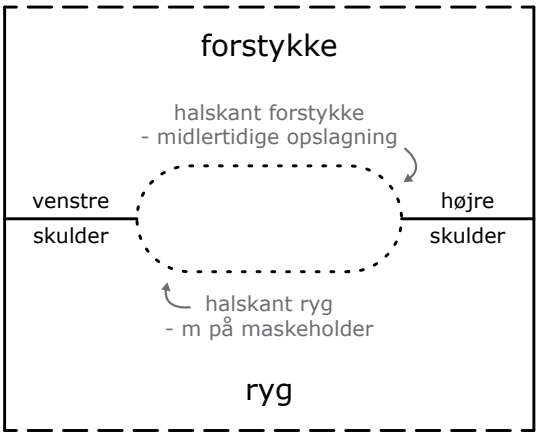

1. omg: Strik r.

Strik 5 (3) 3 (3) 3 (3) 3 (3) 3 (3) omg glatstrik.

Næste omg 1: Strik vr.
Næste omg 2: Strik r.
Næste omg 3: Strik vr.
Næste omg 4 – 6: Strik r.
Næste omg 7: Strik vr.

Anden glimmerkile
Strik kile løst med en tråd farve 2 således:
1. vendep (retsiden): Strik r til 42 (43) 45 (47) 48 (51) 53 (56) 58 (61) m før side-markør, vend.
2. vendep (vrangsiden): 1 vendem, strik vr til 42 (43) 45 (47) 48 (51) 53 (56) 58 (61) m før side-markør, vend.
3. vendep: 1 vendem, strik r til 8 m efter vendem, vend.
4. vendep: 1 vendem, strik vr til 8 m efter vendem, vend.
5. vendep: 1 vendem, strik r til 4 m efter vendem, vend.
6. vendep: 1 vendem, strik vr til 4 m efter vendem, vend.
7. vendep: 1 vendem, strik r til 3 m efter vendem, vend.
8. vendep: 1 vendem, strik vr til 3 m efter vendem, vend.
9. vendep: Strik som 7. vendep.
10. vendep: Strik som 8. vendep.
11. vendep: Lav ikke vendem, slå om, strik r til side-markør, flyt markør over, strik r til 42 (43) 45 (47) 48 (51) 53 (56) 58 (61) m før næste side-markør, vend.
12. vendep: 1 vendem, strik vr til 42 (43) 45 (47) 48 (51) 53 (56) 58 (61) m før side-markør, vend.
13. vendep: 1 vendem, strik r til 8 m efter vendem, vend.
14. vendep: 1 vendem, strik vr til 8 m efter vendem, vend.
15. vendep: 1 vendem, strik r til 4 m efter vendem, vend.
16. vendep: 1 vendem, strik vr til 4 m efter vendem, vend.
17. vendep: 1 vendem, strik r til 3 m efter vendem, vend.
18. vendep: 1 vendem, strik vr til 3 m efter vendem, vend.
19. vendep: Strik som 17. vendep.
20. vendep: Strik som 18. vendep.
21. vendep: Lav ikke vendem, slå om, strik r pinden ud.

Fortsæt således:
Næste omg: *Strik r til 1 m før omslag, strik næste m r sm med omslag, strik r til side-markør, gentag fra * endnu en gang.

Anden glatstrikkede sektion

Strik med 1 tråd af farve 1 og en tråd af farve 2 således:
1. omg: Strik r.
2. omg: Strik vr.
3. – 5. omg: Strik r.
6. omg: Strik vr.
7. omg: Strik r.
8. omg: Strik vr.

Strik 13 (13) 15 (15) 17 (17) 17 (17) 17 (17) omg glatstrik.

Næste omg 1: Strik vr.
Næste omg 2: Strik r.
Næste omg 3: Strik vr.
Næste omg 4 – 6: Strik r.
Næste omg 7: Strik vr.

Tredje glimmerkile
Strik kile løst med en tråd farve 2 således:
1. vendep (retsiden): Strik 24 (25) 27 (28) 29 (31) 33 (35) 37 (39) r, vend.
2. vendep (vrangsiden): 1 vendem, strik vr til side-markør, flyt markør over, strik 24 (25) 27 (28) 29 (31) 33 (35) 37 (39) vr, vend.
3. vendep: 1 vendem, strik r til 3 m efter vendem, vend.
4. vendep: 1 vendem, strik vr til 3 m efter vendem, vend.
5. vendep: Strik som 3. vendep.
6. vendep: Strik som 4. vendep.
7. vendep: 1 vendem, strik r til 4 m efter vendem, vend.
8. vendep: 1 vendem, strik vr til 4 m efter vendem, vend.
9. vendep: 1 vendem, strik r til 8 m efter vendem, vend.
10. vendep: 1 vendem, strik vr til 8 m efter vendem, vend.
11. vendep: Lav ikke vendem, slå om, strik r til side-markør, flyt markør over, strik r til næste side-markør, flyt markør over, strik 24 (25) 27 (28) 29 (31) 33 (35) 37 (39) r, vend.
12. – 20. vendep: Strik som 2. – 10. vendep.
21. vendep: Lav ikke vendem, slå om, strik r til markøren, flyt markøren over, strik r til 1 m før omslag, strik næste m r sm med omslag, strik r omg ud.

Næste omg: Strik r til 1 m før omslag, strik næste m r sm med omslag, strik r omg ud.

Tredje glatstrikkede sektion
Strik med 1 tråd af farve 1 og en tråd af farve 2 og strik som Anden glatstrikkede sektion.

Fjerde glimmerkile
Strik kile løst med en tråd farve 2 og strik som Anden glimmerkile.

Nederste kant
Strik med 1 tråd af farve 1 og en tråd af farve 2 holdt

sammen således:
1. omg: Strik r.
2. omg: Strik vr.
3. – 5. omg: Strik r.
6. omg: Strik vr.
7. omg: Strik r.
8. omg: Strik vr.

Strik 13 (13) 15 (15) 17 (17) 17 (17) 17 (17) omg glatstrik.

Skift til rundp 4 mm og strik 4 omg retstrik. Begynd med en omg vr.

Næste omg: Strik vr omg rundt idet der samtidig tages 3 m ind jævnt fordelt over hhv. forstykke og ryg. Der er nu 216 (226) 238 (248) 260 (284) 306 (328) 348 (370) m på pinden.

Strik yderligere 6 omg retstrik. Begynd med en omg r. Luk alle m vr af.

Ærmegabskanter
Begynd midt i de m der blev slået op i bunden af ærmegabet og strik m op fra retsiden med rundp 4 mm med 1 tråd af farve 1 og en tråd af farve 2 holdt sammen. Strik 32 (32) 34 (36) 38 (40) 40 (42) 46 (48) m op langs ærmegabskanten til "skuldersømmen", strik 32 (32) 34 (36) 38 (40) 40 (42) 46 (48) m op langs ærmegabskanten til bunden af ærmegabet. Saml til en omg og sæt en markør for omg's begyndelse. Der skal strikkes ca. 2 m op for hver 3 p bortset fra de opslåede m i bunden af ærmegabet, hvor der strikkes

1 m op i hver m.
Der er i alt 64 (64) 68 (72) 76 (80) 80 (84) 92 (96) m på pinden.

Bemærk: Der angives et specifikt antal m ovenfor, men det er ikke så vigtigt om der er præcis dette antal eller lidt færre eller flere.

1. omg: Strik vr.
2. omg: Strik r.

Strik 1. og 2. omg endnu en gang. Luk alle m vr af.

Strik den anden ærmegabskant på samme måde.

Halskant
Strik med 1 tråd af farve 1 og en tråd af farve 2 holdt sammen. Sæt ryggens m fra maskeholderen tilbage på en rundp 4 mm. Pil forsigtigt den midlertidige opslagning op og sæt maskerne til halskantens forstykke på samme pind. Saml til en omg og strik rundt.

Der er i alt 78 (84) 92 (98) 106 (118) 124 (130) 138 (140) m på pinden.

Begynd ved højre "skuldersøm" og strik således:
1. omg: Strik vr.
2. omg: Strik r.

Strik 1. og 2. omg endnu en gang. Luk alle m vr af.
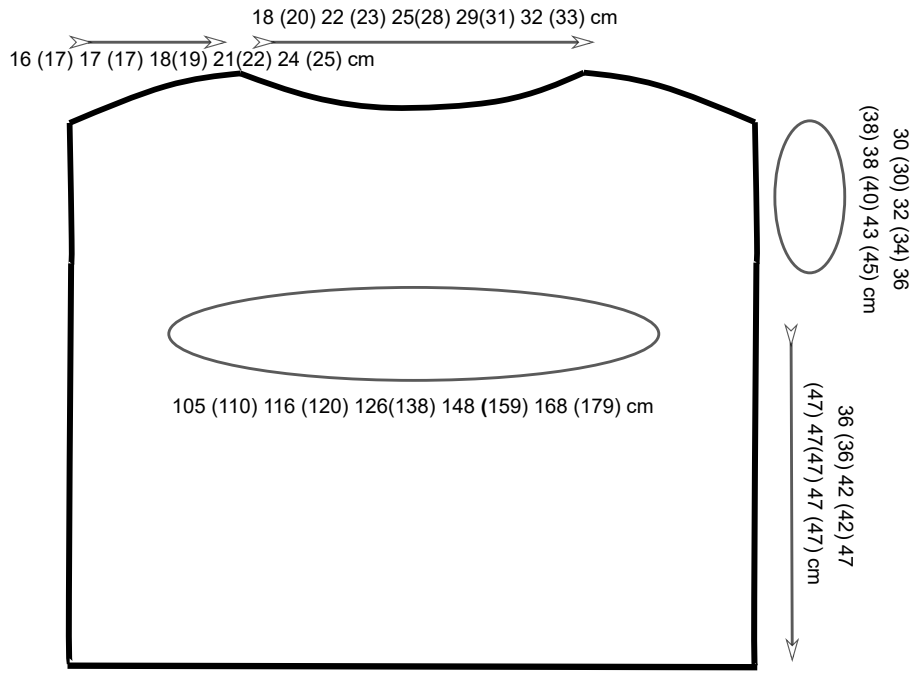
Montering
Hæft alle ender og vask og blok den færdige top.