Iris - ein wunderbar weicher, kurzer Pullover

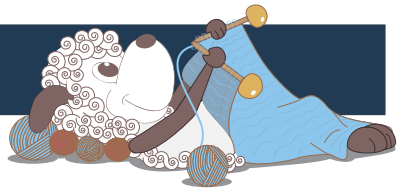

Design: Hanna Maciejewska

Iris ist ein weiter, etwas kürzerer Pullover mit Sattelschultern und weiten Ärmeln mit schönem, femininem Lochmuster. Der Pullover wird von oben nach unten in einem Stück gestrickt, wodurch kein Zusammennähen notwendig ist. Gestrickt aus unseren Garnen Merci und Tilia, entsteht ein weicher und federleichter Pullover.

Deutsch 1. Ausgabe - Januar 2020 © Filcolana
Deutsch Übersetzung: Judith Kutscher

Material
200 (200) 250 (250) 300 (300) 350 (400) g Merci von Filcolana in Fb. 606 (Grape)
100 (100) 125 (125) 150 (150) 175 (200) g Tillia von Filcolana in Fb. 349 (Mauve)
Rundstricknadel 3,75 mm und 4 mm, 60 und 100 cm
Nadelspiel 3,75 mm und 4 mm
6 Maschenmarkierer
Maschenhalter oder Restgarn

Größen
XXS (XS) S (M) L (XL) 2XL (3XL)

Maße
Brustumfang, Körper: 81 (86) 91 (96) 101 (112) 122 (132) cm
Brustumfang, Pullover: 112 (118) 122 (128) 132 (143) 151 (162) cm
Gesamtlänge: 40 (42) 43 (46) 46 (49) 50 (53) cm
Ärmellänge: 45 (45) 46 (46) 47 (47) 48 (48) cm
Der Pullover ist mit einem Bewegungsspielraum (positive ease) bis zu 31 cm entworfen.

Maschenprobe
19 M und 25 Reihen glatt re auf Nadel 4 mm mit je 1 Faden/Qualität (nach Waschen und Spannen) = 10 x 10 cm

Besondere Abkürzungen

Zun-li: steche mit der li. Nadel von vorne in den Querfaden zwischen 2 M, hebe ihn auf die li. Nadel und stricke die neue M re verschränkt.
Zun-li (li): steche mit der re. Nadel von vorne in den Querfaden zwischen 2 M, hebe ihn auf die Nadel und stricke die neue M li verschränkt.
Zun-re: steche mit der li. Nadel von hinten in den Querfaden zwischen 2 M, hebe ihn auf die li. Nadel und stricke die neue M re.
Zun-re (li): steche mit der re. Nadel von hinten in den Querfaden zwischen 2 M, hebe ihn auf die Nadel und stricke die neue M li.
re verschr.: stricke die M re durch das hintere Maschenglied.
li verschr.: stricke die M li durch das hintere Maschenglied.
mFvA: 1 M wie zum li stricken mit dem Faden vor der Arbeit abheben.
mFhA: 1 M wie zum li stricken mit dem Faden hinter der Arbeit abheben.
2-Abn (Abnahme): hebe 2 M wie zum re stricken ab, hebe sie zurück auf die li. Nadel und stricke sie re zusammen.
3-Abn (Abnahme): hebe 3 M wie zum re stricken ab, hebe sie zurück auf die li. Nadel und stricke sie re zusammen.

Besondere Techniken

Verkürzte Reihen - German Short Rows:
- in Hin-R: Stricke bis zu der Stelle, an der die Arbeit gewendet werden soll. Wende die Arbeit auf die Rück-R Seite. Hebe die 1. M wie zum li stricken mit dem Faden vor der Arbeit ab. Ziehe den Faden über die re. Nadel stramm nach hinten, so dass die eigentliche M verschwindet und beide Maschenglieder als „Doppelmasche" auf der Nadel liegen. Stricke im Muster weiter. In der nächsten Reihe wird die Doppel-M als 1 M gestrickt (re oder li, wie es das Muster vorgibt).
- in Rück-R: Stricke bis zu der Stelle, an der die Arbeit gewendet werden soll. Wende die Arbeit auf die Hin-R Seite. Hebe die 1. M wie zum li stricken mit dem Faden vor der Arbeit ab. Ziehe den Faden über die re. Nadel stramm nach hinten, so dass die eigentliche M verschwindet und beide Maschenglieder als „Doppelmasche" auf der Nadel liegen. Stricke im Muster weiter. In der nächsten Reihe wird die Doppel-M als 1 M gestrickt (re oder li, wie es das Muster vorgibt).
- wenn die Wende-M gestrickt wird: stricke jede „Doppel-M" als 1 M. In Hin-R; stricke re durch beide Maschenglieder (wie 2 re zus.). In Rück-R: stricke li durch beide Maschenglieder (wie 2 li zus.).

Kleines Noppenmuster

1. Runde: *1 mFhA, stricke [1 re, Umschlag, 1 re] in die nächste M*, wiederhole von * bis * die gesamte Runde.
2. Runde: *1 mFvA, 3 M li zus.*, wiederhole von * bis * die gesamte Runde.

Ausarbeitung

Iris wird von oben nach unten, ohne Zusammennähen am Ende, gestrickt. Der Halsausschnitt wird mit verkürzten Reihen geformt. Zuerst wird der 1. Teil der Rückseite gestrickt, danach werden die Schultern separat gestrickt, Vorder- und Rückseitenteilen werden ebenfalls separat bis zu den Armausschnitten gestrickt. Im Anschluss wird der Rumpf wieder auf einer Rundstricknadel gesammelt und fertig gestrickt. Danach werden um die Armausschnitte herum Maschen aufgenommen und die Ärmel werden in Runden nach unten gestrickt.

Passe

Schlage 84 (90) 90 (96) 96 (100) 110 (110) M auf einer Rundstricknadel 3,75 mm an. Schließe die Arbeit zur Runde und platziere einen Markierer zu Rundenbeginn (mittig hinten).

1. – 5. Runde: Stricke alle M re.
6. und 7. Runde: Stricke die 1. und 2. Runde des kleinen Noppenmusters.
8. und 9. Runde: Stricke alle M re.
10. Runde (Zunahmen): *Stricke 6 (5) 5 (6) 6 (5) 5 (5) li, 1 Zun-re (li)*, wiederhole von * bis * die gesamte Runde.
Nun liegen 98 (108) 108 (112) 112 (120) 132 (132) M auf der Nadel.
11. und 12. Runde: *1 li, 1 re verschr.*, wiederhole von * bis * die gesamte Runde.
13. Runde: Stricke 16 (18) 18 (19) 19 (21) 24 (24) li, platziere einen Markierer, 17 li, platziere einen Markierer, 32 (37) 37 (39) 39 (43) 49 (49) li, platziere einen Markierer, 17 li, platziere einen Markierer, 16 (19) 19 (20) 20 (22) 25 (25) li.
Nun liegen je 32 (37) 37 (39) 39 (43) 49 (49) M für Vorder- und Rückseite auf den Nadeln und je 17 M für die Schultern.
Wechsle zu Nadel 4 mm.

Verkürzte Reihen

1. verkürzte Reihe (Hin-R): Stricke re bis zum Markierer, Zun-li, 1 re, hebe den Markierer ab, *1 li, 1 re verschr.*, wiederhole von * bis * bis 1 M vor dem nächsten Markierer, 1 li, hebe den Markierer ab, 1 re, 1 Zun-re, 2 re, wenden.
2. verkürzte Reihe (Rück-R): 1 Wende-M, stricke li bis 1 M vor dem Markierer, Zun-li (li), 1 li, hebe den Markierer ab, *1 re, 1 li verschr.*, wiederhole von * bis * bis 1 M vor dem nächsten Markierer, 1 re, hebe den Markierer ab, 1 li, 1 Zun-re (li), stricke li bis zum Markierer des Rundenbeginns, hebe den Markierer ab, stricke li bis 1 M vor dem nächsten Markierer, Zun-li (li), 1 li, hebe den Markierer ab, *1 re, 1 li verschr.*, wiederhole von * bis * bis 1 M vor dem nächsten Markierer, 1 re, hebe den Markierer ab, 1 li, Zun-re (li), 2 li, wenden.

Diagramm

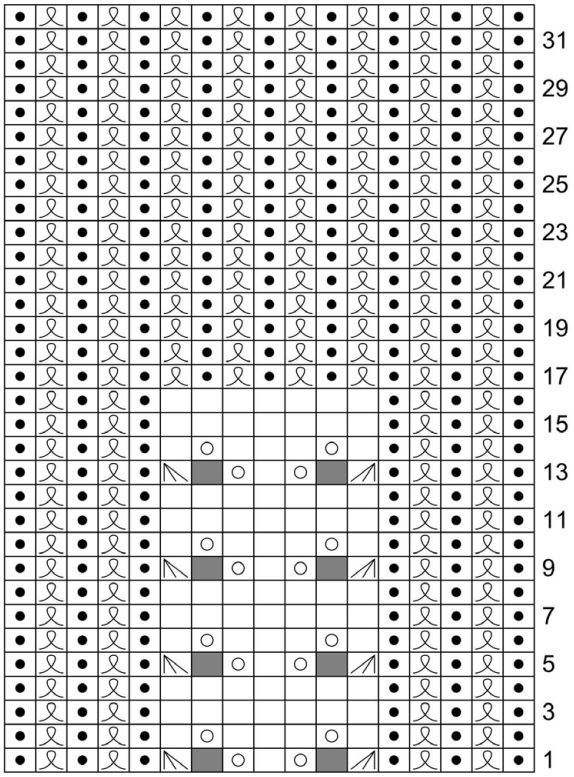

Keine Masche, überspringe dieses Feld
re
li
re verschr.
Umschlag
3 re zus.
3- Abn

3. verkürzte Reihe: 1 Wende-M, stricke re bis 1 M vor dem Markierer, Zun-re, 1 re, hebe den Markierer ab, *1 li, 1 re verschr.*, wiederhole von * bis * bis 1 M vor dem nächsten Markierer, 1 li, hebe den Markierer ab, 1 re, Zun-li, stricke re bis zum Markierer des Rundenbeginns, hebe den Markierer ab, stricke re bis 1 M vor dem nächsten Markierer, Zun-re, 1 re, hebe den Markierer ab, *1 li, 1 re verschr.*, wiederhole von * bis * bis 1 M vor dem nächsten Markierer, 1 li, hebe den Markierer ab, 1 re, Zun-li, stricke re bis zur Wende-M, stricke die Wende-M re, 2 re, wenden.
4. verkürzte Reihe : 1 Wende-M, stricke li bis 1 M vor dem Markierer, Zun-li (li), 1 li, hebe den Markierer ab, *1 re, 1 li verschr.*, wiederhole von * bis * bis 1 M vor dem nächsten Markierer, 1 re, hebe den Markierer ab, 1 li, Zun-re (li), stricke li bis zum Markierer des Rundenbeginns, hebe den Markierer ab, stricke li bis 1 M vor dem nächsten Markierer, Zun-li (li), 1 li, hebe den Markierer ab, *1 re, 1 li verschr.*, wiederhole von * bis * bis 1 M vor dem nächsten Markierer, 1 re, hebe den Markierer ab, 1 li, Zun-re (li), stricke li bis zur Wende-M, stricke die Wende-M li, 2 li, wenden.
5. und 6. verkürzte Reihe: stricke wie die 3. Und 4. Reihe.

7. verkürzte Reihe : 1 Wende-M, stricke re bis 1 M vor dem Markierer, Zun-re, 1 re, hebe den Markierer ab, *1 li, 1 re verschr.*, wiederhole von * bis * bis 1 M vor dem nächsten Markierer, 1 li, hebe den Markierer ab, 1 re, Zun-li, stricke re bis zum Markierer des Rundenbeginns, hebe den Markierer ab, stricke re bis 1 M vor dem nächsten Markierer, Zun-re, 1 re, hebe den Markierer ab, *1 li, 1 re verschr.*, wiederhole von * bis * bis 1 M vor dem nächsten Markierer, 1 li, hebe den Markierer ab, 1 re, Zun-li, stricke re bis zur Wende-M, stricke die Wende-M re, 3 re, wenden.
8. verkürzte Reihe : 1 Wende-M, stricke li bis 1 M vor dem Markierer, Zun-li (li), 1 li, hebe den Markierer ab, *1 re, 1 li verschr.*, wiederhole von * bis * bis 1 M vor dem nächsten Markierer, 1 re, hebe den Markierer ab, 1 li, 1 Zun-re (li), stricke li bis zum Markierer des Rundenbeginns, hebe den Markierer ab, stricke li bis 1 M vor dem nächsten Markierer, Zun-li (li), 1 li, hebe den Markierer ab, *1 re, 1 li verschr.*, wiederhole von * bis * bis 1 M vor dem nächsten Markierer, 1 re, hebe den Markierer ab, 1 li, Zun-re (li), stricke li bis zur Wende-M, stricke die Wende-M li, 3 li, wenden.

9. verkürzte Reihe : 1 Wende-M, stricke re bis 1 M vor dem Markierer, Zun-re, 1 re, hebe den Markierer ab, *1 li, 1 re verschr.*, wiederhole von * bis * bis 1 M vor dem nächsten Markierer, 1 li, hebe den Markierer ab, 1 re, Zun-li, stricke re bis zum Markierer des Rundenbeginns, hebe den Markierer ab, stricke re bis 1 M vor dem nächsten Markierer, Zun-re, 1 re, hebe den Markierer ab, *1 li, 1 re verschr.*, wiederhole von * bis * bis 1 M vor dem nächsten Markierer, 1 li, hebe den Markierer ab, 1 re, Zun-li, stricke re bis zur Wende-M, stricke die Wende-M re, 4 re, wenden.
10. verkürzte Reihe : 1 Wende-M, stricke li bis 1 M vor dem Markierer, Zun-li (li), 1 li, hebe den Markierer

ab, *1 re, 1 li verschr.*, wiederhole von * bis * bis 1 M vor dem nächsten Markierer, 1 re, hebe den Markierer ab, 1 li, Zun-re (li), stricke li bis zum Markierer des Rundenbeginns, hebe den Markierer ab, stricke li bis 1 M vor dem nächsten Markierer, Zun-li (li), 1 li, hebe den Markierer ab, *1 re, 1 li verschr.*, wiederhole von * bis * bis 1 M vor dem nächsten Markierer, 1 re, hebe den Markierer ab, 1 li, Zun-re (li), stricke li bis zur Wende-M, stricke die Wende-M li, 4 li, wenden.

11. verkürzte Reihe: 1 Wende-M, stricke re bis 1 M vor dem Markierer, Zun-re, 1 re, hebe den Markierer ab, *1 li, 1 re verschr.*, wiederhole von * bis * bis 1 M vor dem nächsten Markierer, 1 li, hebe den Markierer ab, 1 re, Zun-li, stricke re bis zum Markierer des Rundenbeginns, hebe den Markierer ab.
Nun liegen 138 (148) 148 (152) 152 (160) 172 (172) M auf der Nadel – je 52 (57) 57 (59) 59 (63) 69 (69) für Vorder- und Rückseite und je 17 M für die Schultern.

Zunahmen an der Passe

1. und 2. Runde: Stricke re bis 1 M vor dem Markierer, Zun-re, 1 re, hebe den Markierer ab, *1 li, 1 re verschr.*, wiederhole von * bis * bis 1 M vor dem nächsten Markierer, 1 li, hebe den Markierer ab, 1 re, Zun-li, stricke re bis 1 M vor dem nächsten Markierer, Zun-re, 1 re, hebe den Markierer ab, *1 li, 1 re verschr.*, wiederhole von * bis * bis 1 M vor dem nächsten Markierer, 1 li, hebe den Markierer ab, 1 re, Zun-li, stricke re bis zum Markierer des Rundenbeginns, hebe den Markierer ab.
Stricke die Wende-M, wenn Du sie erreichst.

3. Runde: Stricke re bis 1 M vor dem Markierer, Zun-re, 1 re, hebe den Markierer ab, stricke das Ärmel-Diagramm (beginne mit der 1. Reihe und wiederhole die 32 Diagramm-Reihen die komplette Arbeit hindurch), hebe den Markierer ab, 1 re, Zun-li, stricke re bis 1 M vor dem nächsten Markierer, Zun-re, 1 re, hebe den Markierer ab, stricke das Ärmel-Diagramm, hebe den Markierer ab, 1 re, Zun-li, stricke re bis zum Markierer des Rundenbeginns, hebe den Markierer ab.
Wiederhole die letzte Runde weitere 20 (20) 22 (24) 26 (29) 30 (35) Mal.
Nun liegen 230 (240) 248 (260) 268 (288) 304 (324) M auf der Nadel – je 98 (103) 107 (113) 117 (127) 135 (145) M für Vorder- und Rückseite und je 17 M für die Schultern.

Teilung

1. Reihe (Hin-R): Stricke re bis zum 1. Markierer, wenden.
2. Reihe (Rück-R): Stricke li bis zum Markierer des Rundenbeginns, entferne diesen Markierer, stricke li bis zum nächsten Markierer, wenden.
Stricke nun in Reihen hin und zurück über diese 98 (103) 107 (113) 117 (127) 135 (145) Rückseiten-M.

Platziere alle stillgelegten M auf einem Maschenhalter. Notiere Dir die Stelle im Ärmel-Diagramm, bis zu der Du gestrickt hast, damit Du ab dort später weiterstricken kannst.

Rückseite

Stricke weiterhin hin und zurück über die Rückseiten-M, bis die Arbeit ca. 12 (13) 14 (15) 15 (16) 17 (18) cm ab Teilung misst. Ende mit einer Rück-R.

Nächste Reihe (Hin-R) – Armausschnitt Zunahmen: 2 re, Zun-li, stricke re bis 2 M vor Ende der Reihe, Zun-

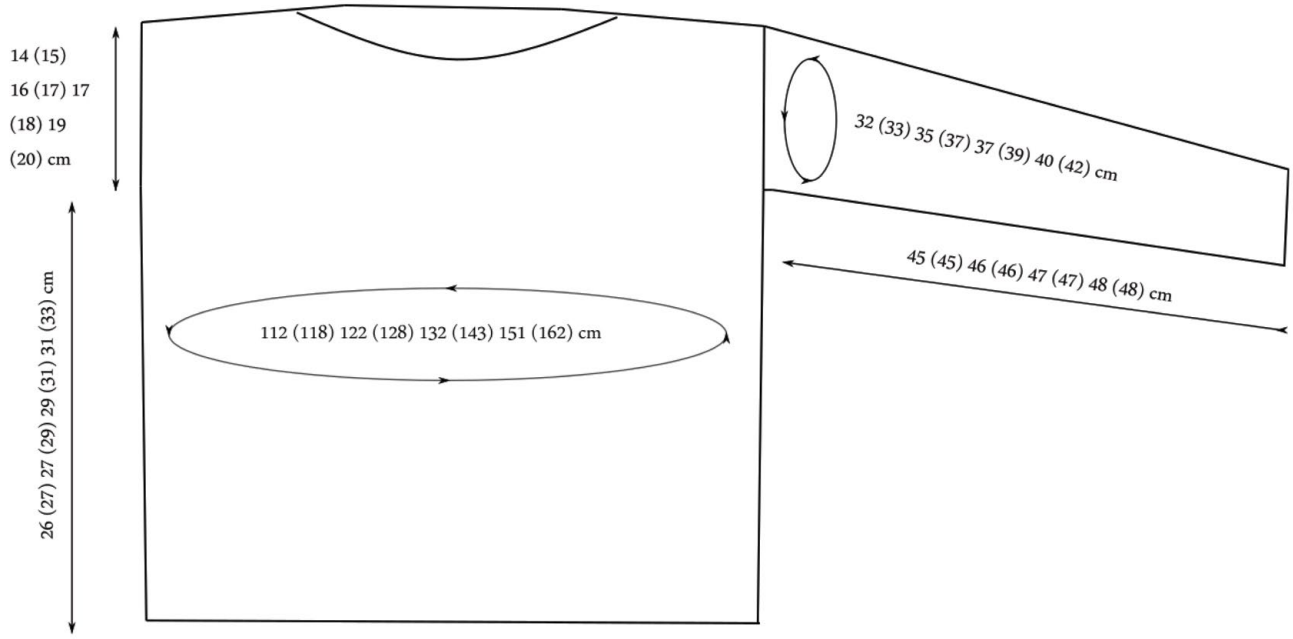

re, 2 re.

Stricke die Zunahmen für die Armausschnitte in jeder Hin-R 2 weitere Mal. Nun liegen 104 (109) 113 (119) 123 (133) 141 (151) Rückseiten-M auf der Nadel.

Ende mit einer Rück-R. Trenne den Faden und lege die M auf einem Maschenhalter oder einer extra Rundstricknadel still.

Vorderseite
Platziere die 98 (103) 107 (113) 117 (127) 135 (145) Vorderseiten-M auf einer Nadel 4 mm. Die Schulter-M und die dazugehörigen Markierer bleiben weiterhin auf den Maschenhaltern.

Beginne mit einer Hin-R und stricke glatt re hin und zurück, bis die Vorderseite ca. 12 (13) 14 (15) 15 (16) 17 (18) cm ab Teilung misst. Ende mit einer Rück-R.

Nächste Reihe (Hin-R) – Armausschnitt Zunahmen: 2 re, Zun-li, stricke re bis 2 M vor Ende der Reihe, Zun-re, 2 re.

Stricke die Zunahmen für die Armausschnitte in jeder Hin-R 2 weitere Mal. Nun liegen 104 (109) 113 (119) 123 (133) 141 (151) Vorderseiten-M auf der Nadel.

Ende mit einer Rück-R. Trenne den Faden NICHT.

Rumpf
Platziere die Rückseiten-M auf der Nadel. Lass die Schulter-M nach wie vor auf den Maschenhaltern ruhen.
Start-Reihe: Stricke re über die Vorderseiten-M, schlage 2 neue M in Verlängerung zu den Vorderseiten-M an, platziere einen Markierer, schlage 1 weitere M an, stricke re über die Rückseiten-M, schlage 1 neue M in Verlängerung zu den Rückseiten-M an, platziere einen Markierer, schlage 2 weitere M an, stricke re bis 1 M vor dem Markierer, 1 li, hebe den Markierer ab – dies ist nun der Markierer des Rundenbeginns.
Nun liegen insgesamt 214 (224) 232 (244) 252 (272) 288 (308) M auf der Nadel.

1. Runde: Stricke re bis zum Markierer, hebe den Markierer ab, 1 li, stricke re bis 1 M vor dem nächsten Markierer, 1 li.

Stricke glatt re mit 1 li M auf beiden Seiten, wie in der Runde oben beschrieben, bis der Rumpf ca. 13 (14) 14 (15) 15 (16) 16 (17) cm ab dem Anschlag der neuen M am Armausschnitt misst, oder ca. 13 (13) 13 (14) 14 (15) 15 (16) cm kürzer ist, als die gewünschte Gesamtlänge.

Wechsle zu Nadel 3,75 mm.
Nächste Runde: Stricke li bis zum Markierer, entferne den Markierer, stricke die restl. Runde li.
Nächste Runde – Rippenmuster: *1 re verschr., 1 li*, wiederhole von * bis * die restl. Runde.

Stricke das verschr. Rippenmuster, wie in der Runde oben beschriebe, bis das Bündchen ca. 13 (13) 13 (14) 14 (15) 15 (16) cm misst. Kette alle M li ab.

Ärmel
Platziere die Schulter-M und die Markierer auf einer extra Rundstricknadel 4 mm. Nimm nun in einer Hin-R um den Armausschnitt herum mit Nadel 4 mm M auf. Nimm 21 (22) 24 (25) 25 (27) 28 (30) M entlang des Armausschnitts vorne auf, bis zu den M, die für den Armausschnitt am Rumpf angeschlagen wurden, nimm aus diesen neuen M 2 M auf, platziere einen Markierer, nimm 1 weitere M auf, nimm nun 21 (22) 24 (25) 25 (27) 28 (30) M entlang des Armausschnitts bis zu den Schulter-M auf der extra Nadel auf. Nun liegen 62 (64) 68 (70) 70 (74) 76 (80) M auf der Nadel.

Start- Reihe: Stricke die korrekte Reihe des Ärmel-Diagramms über die Schulter-M bis zum Markierer, hebe den Markierer ab, stricke re bis 1 M vor dem Markierer, 1 li, hebe den Markierer ab (dies ist der Markierer des Rundenbeginns).

Stricke 14 Runden folgendermaßen: Stricke re bis zum Markierer, hebe den Markierer ab, stricke das Ärmel-Diagramm, hebe den Markierer ab, stricke re bis zur letzten M, 1 li.

Nächste Runden – Abnahmen: 2-Abn, stricke re bis zum Markierer, hebe den Markierer ab, stricke das Ärmel-Diagramm, hebe den Markierer ab, stricke re bis 3 M vor Ende der Runde, 2 re zus., 1 li.
Nun liegen 60 (62) 66 (68) 68 (72) 74 (78) M auf der Nadel.

Stricke nun weiter glatt re mit dem Ärmel-Diagramm, bis der Ärmel ca. 43 (43) 44 (44) 45 (45) 46 (46) cm ab dem unteren Armausschnitt misst, oder 2 cm kürzer als die gewünschte Gesamtlänge ist.
Wechsle zur Nadel 3,75 mm.
1. Runde: Stricke li bis zum Markierer, hebe den Markierer ab, stricke das Ärmel-Diagramm, hebe den Markierer ab, stricke die restl. Runde li.
Verschr. Rippenmuster: *1 re verschr., 1 li*, wiederhole von * bis * die gesamte Runde.
Stricke 3 weitere Runden verschr. Rippenmuster.
Kette alle M li ab.

Fertigstellung
Befestige alle Enden. Wasche den Pullover nach Anweisung auf der Banderole. Spanne den Pullover und lass ihn liegend trocknen.