Bertram - ein kleines entzückendes Babyset

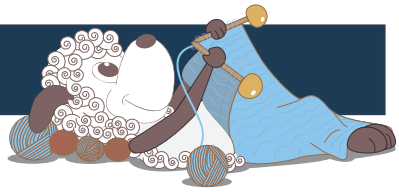

Design: Hanne Pjedsted

Bertram ist ein kleines, entzückendes Babyset, das aus unserem weichen Merci Garn gestrickt wird. Die Mischung aus Baumwolle und Wolle ist vor allem für Kleidung für die Allerkleinsten perfekt. Die große Farbauswahl der Merci lässt ein wunderbares Farbspiel zu, ebenso gut kann man das Set aber auch neutral und einfarbig gestalten.

Deutsch 2. Ausgabe - Januar 2021 © Filcolana A/S
Deutsche Übersetzung: Judith Kutscher

Material
Merci von Filcolana in 3 Farben:
Farbe A: 100 g in Fb. 602 (Fern)
Farbe B: 100 g in Fb. 610 (Gingerbread)
Farbe C: 50 g in Fb. 1390 (Salvia)
- die Hose wird in Fb. B gestrickt. Wenn die Hose in Fb. A gestrickt wird, benötigt man dann 150 g in Fb. A und nur 50 g in Fb. B
Rundstricknadel 2,5 mm und 3 mm
6 (6) 7 kleine Knöpfe

Größen
3 Mon. (6 Mon.) 9-12 Mon.

Maße
Brustumfang Strickjacke: 50 (54) 58 cm

Maschenprobe
28 M glatt rechts auf Nadel 3 mm = 10 cm

Streifenmuster
1. Reihe (Hin-R): alle M re in Fb. B.
2. Reihe (Rück-R): alle M li in Fb. B.
3. Reihe: alle M re in Fb. C.
4. Reihe: alle M li in Fb. C.
5. Reihe: alle M re in Fb. A.
6. Reihe: alle M **re** in Fb. A.
Wiederhole diese 6 Reihen.

Besondere Abkürzungen
Abn. (Abnahme): hebe 1 M wie zum re stricken ab, 1 re, die abgehobene M darüber ziehen

Besondere Techniken
Randmasche an den Nähten: Die 1. M wird in jeder Reihe wie zum re stricken mit dem Faden hinter der Arbeit abgehoben. Die letzte M wird in jeder Reihe re gestrickt.

STRICKJACKE
Rumpf
Schlage 146 (158) 170 M auf einer Rundstricknadel 2,5 mm in Fb. A an und stricke re in Reihen hin und zurück.
Die 2 äußeren Rand-M werden wie zum li stricken mit dem Faden vor der Arbeit abgehoben und am Ende der Reihe re gestrickt (sowohl in den Hin- als auch in den Rück-R), so dass eine Kettrand aus 2 M entsteht.
Markiere die Seitennähte, während die M folgendermaßen verteilt werden:
6 M (Knopfleiste), 32 (35) 38 M (re. Vorderseite), platziere Maschenmarkierer (= MM), 70 (76) 82 M (Rückseite), platziere MM, 32 (35) 38 M (li. Vorderseite), 6 M (Knopfleiste).

Knopfloch
Nach 4 Reihen re, wird das Knopfloch folgendermaßen gearbeitet: hebe die 2 Rand-M wie zum li stricken ab, 2 re zus., 2 Umschläge, Abn. In der nächsten Reihe werden die 2 Umschläge 1 re und 1 re verschr. gestrickt.
Nach 8 Reihen re werden die 6 Knopfleisten-M auf einen Hilfsfaden gelegt (auf beiden Seiten).
Wechsle zur Nadel 3 mm und stricke weiter im Streifenmuster.
Stricke gerade nach oben, bis die Arbeit 14 (16) 18 cm misst.
Kette nun die M für die Armausschnitte folgendermaßen ab: stricke bis 3 M vor dem MM, kette 6 M ab, stricke wieder bis 3 M vor dem MM, kette 6 M ab, stricke die restl. Reihe.
Lass den Rumpf ruhen, während die Ärmel gestrickt werden.

Ärmel
Schlage 36 (40) 44 M auf einer Nadel 2,5 mm in Fb. A an und stricke 8 Reihen re. Die äußere M an beiden Enden werden als Rand-M für die spätere Naht gestrickt.
Wechsle zur Nadel 3 mm und stricke weiter im Streifenmuster, wie am Rumpf. Gleichzeitig wird neben der äußeren M in jeder 4. Reihe 1 M zugenommen, insgesamt 9 (11) 13 Mal = 54 (62) 70 M.
Stricke weiter im Muster nach oben, bis der Ärmel ca. 14 (16) 18 cm misst.
Achte darauf, dass das Streifenmuster in der gleichen Reihe wie am Rumpf endet.
Kette in der nächsten Reihe zu Beginn und Ende 3 M ab.
Stricke den 2. Ärmel auf die gleiche Weise.

Passe
Platziere die Ärmel-M nun in den abgeketteten Armausschnitten des Rumpfes und platziere an den 4 Übergängen zwischen Ärmeln und Rumpf 4 MM = 218 (246) 274 M.
Stricke nun über alle M hin und zurück im Streifenmuster, während gleichzeitig in allen Hin-R die Raglanabnahmen folgendermaßen gestrickt werden:
Stricke bis 3 M vor MM, Abn., stricke 2 M re (1 M von der Vorderseite, 1 M vom Ärmel), stricke 2 M zus., wiederhole von * bis * weitere 3 Mal, stricke die restl. Reihe.
Fahre mit den Abnahmen an allen 4 Raglannähten fort, bis insgesamt 19 (21) 23 Mal Abnahmen gestrickt wurden = 66 (78) 90 M.

Die Strickjacke wird nun am Nacken etwas höher gestrickt, während folgendermaßen weiter im Streifenmuster gearbeitet wird: Stricke in einer Hin-R bis zur letzten Raglannaht (stricke die Raglanabnahmen wie in den bisherigen Hin-R). Wende die Arbeit an der Markierung und stricke die Rück-R bis zur 1. Markierung zurück (die 1. M nach der Wendung wird wie zum li stricken abgehoben). Wende die Arbeit erneut an der Markierung, stricke re bis 3 M vor der letzten Wendung. Wende und stricke li, ende erneut 3 M vor der letzten Wendung. Fahre auf diese Weise über die restl. Ärmel-M fort, bis die Arbeit insgesamt 3 Mal auf beiden Seiten gewendet wurde. Trenne den Faden und lass die restl. M auf der Nadel ruhen, während die Blenden gestrickt werden.

Blenden
Blende mit Knöpfen: Nimm entlang der li. Vorderkante mit Nadel 2,5 mm in Fb. A M auf. Beginne am Halsausschnitt und ende mit den 6 Blenden-M auf dem Hilfsfaden, nimm 1 M/ Reihe auf. Platziere die ruhenden 6 M wieder auf der 2,5 mm Nadel und stricke diese M re. Stricke nun re hin und zurück über diese 6 Blenden-M, während die letzte M in jeder Rück-R mit einer für die Blende aufgenommenen M zusammen gestrickt wird (die ganze Zeit über liegen 6 M für die Blende auf der Nadel). Fahre auf diese Weise fort, bis alle M „verschwunden" sind.
Markiere die Platzierung der 4 (4) 5 Knöpfe gleichmäßig verteilt entlang der linken Blende.
Blende mit Knopflöchern: Nimm entlang der re. Vorderkante mit Nadel 2,5 mm in Fb. A M auf. Beginne an den 6 Blenden-M auf dem Hilfsfaden und ende mit den M auf der Nadel. Trenne den Faden.
Platziere nun die 6 Blenden-M auf der Nadel und stricke über diese M re hin und zurück, während die letzte M in jeder Hin-R mit einer für die Blende aufgenommenen M zusammen gestrickt wird.
Stricke die Knopflöcher wie zu Beginn des Rumpfes über den 5 (5) 6 Knopfmarkierungen.
Wenn alle aufgenommenen M „verschwunden" sind, werden die 6 M auf einem Faden stillgelegt und die 2. Kante wird gestrickt.

Halsausschnittkante: Stricke nun mit der Farbe der

Blenden über alle M am Halsausschnitt, indem zuerst re über die 6 M der re. Blende gestrickt wird, danach über die ruhenden M der Passe und zuletzt über die 6 M der li. Blende.
Achtung: An jeder Wendung wird ein Querfaden mit der nachfolgenden M zusammengestrickt, um so die kleinen Löcher an der Erhöhung auszugleichen. Indem die beiden M zusammengestrickt werden, werden diese „Löcher" geschlossen.
Stricke insgesamt 8 Reihen re mit dem letzten Knopfloch an der einen Blende und kette dann alle M locker ab, so dass die Kante nicht zu sehr unter Spannung steht.

Fertigstellung
Befestige alle Enden. Nähe die Ärmelnähte auf der Innenseite mit dem Matratzenstich von der Vorderseite der Arbeit zusammen. Nähe die Knöpfe an den Markierungen an.
Dampfbügle die Strickjacke leicht oder wasche sie mit einem milden Wollwaschmittel.

HOSE
Hosenbein
Schlage 48 (52) 56 M in Fb. B auf einer Nadel 2,5 mm an. Stricke 12 Reihen re.
Wechsle zur Nadel 3 mm (eine Rundstricknadel mit max. 60 cm), während in der 1. Hin-R gleichzeitig in jeder 3. M 1 M zugenommen wird: 1 Rand-M (für die Naht), stricke 1 re, stricke nun 1 M aus dem Querfaden zwischen den 2 M heraus. Wiederhole diese Zunahmen nach 2 re M.
Stricke weiter nach oben, während auf beiden Seiten der Arbeit in jeder 6. Reihe 1 M neben den Rand-M zugenommen wird. Wenn das Bein 18 (20) 22 cm misst (oder die gewünschte Länge hat), werden auf beiden Seiten 5 M für den Schritt abgekettet. Lass die M ruhen und stricke das andere Hosenbein auf die gleiche Weise.

Hose oben
Platziere die M auf einer kurzen Rundstricknadel 3 mm und stricke alle M nun in der Runde. Markiere die mittleren M vorne und hinten und stricke die Abnahmen folgendermaßen: stricke bis 3 M vor der mittleren M vorne, Abn., 2 re, 2 re zus. Wiederhole diese Abnahmen mittig vorne und mittig hinten, während weiter in der Runde gestrickt wird. Eben beschriebene Abnahmen erfolgen in jeder 2. Runde, insgesamt 5 Mal und danach in jeder 4. Runde, insgesamt 6 (6) 7 Mal.
Nach 17 (19) 21 cm ab der Naht am Schritt, wird die Hose hinten folgendermaßen höher gestrickt: markiere beide „Seitennähte" mittig zwischen der Mitte vorne und hinten. Stricke re über die Rückseiten-M bis zur linken „Seitennaht", wende die Arbeit, hebe die 1. M nach der Wendung wie zum li stricken ab, stricke li bis zur anderen „Seitennaht" und wende die Arbeit erneut (hebe die 1. M wie zum li stricken ab) und stricke re bis 8 (8) 9 M vor der vorherigen Wendung. Wende die Arbeit und stricke li zurück bis 8 (8) 9 M vor der vorherigen Wendung. Wende die Arbeit auf diese Weise auf beiden Seiten 3 Mal.
Trenne den Faden und stricke an der einen Seite des Seitensaums weiter, nun im Rippenmuster (1 re, 1 li), während gleichzeitig an allen Wendungen der Querfaden auf die Nadel gehoben wird und mit der nachfolgenden M zusammen gestrickt wird, um die Löcher an den Wendungen zu vermeiden. Stricke insgesamt 10 Reihen im Rippenmuster. Kette locker im Rippenmuster ab, ohne das Garn zu sehr zu spannen.

Befestige alle Enden. Vernähe die Innenseite der Beine mit dem Matratzenstich von der Vorderseite der Arbeit und nähe evtl. ein dünnes Gummiband mit dem Hexenstich auf der Innenseite des Rippenmusters fest.
Dampfbügle die Hose leicht oder wasche sie mit einem milden Wollwaschmittel.