Anouska - en dejlig varm sweater

Design: Luise Bjerre

En super blød og luftig sweater med næsten ingen sammensyninger og meget få ender at hæfte. Det flotte resultat er opnået ved at blande to meget forskellige garner: Den smukke Indiecita spundet af alpaka, der bløder op på den rustikke grønlandske uld.

Sweateren kan også bruges med vrangsiden udad (som vist på billedet), da der ikke er nogen sammensyninger, bortset fra et par masker ved ærmegabene. Farverne er sammensat således at de to garner danner striber, der skiftevis er ensfarvede og melerede, og netop fra vrangen er dette farvespil særdeles smukt og spændende!

1. udgave - september 2012, © Filcolana A/S

Materialer

Petrol:
75 (85) 90 (95) 100 g Grønlandsk uld fra Filcolana i farve 207 (Petrol) = G1
130 (135) 145 (155) 165 g Grønlandsk uld fra Filcolana i farve 973 (Grå) = G2
65 (70) 75 (85) 95 g Grønlandsk uld fra Filcolana i farve 110 (Brun) = G3
75 (80) 90 (95) 100 g Indiecita fra Filcolana i farve 146 (Søgrøn) = IN1
55 (60) 65 (70) 75 g Indiecita fra Filcolana i farve 508 (Ice Castle) = IN2

Alternativ farvekombination:
Grøn (billede side 2):
75 (85) 90 (95) 100 g Grønlandsk uld fra Filcolana i farve 124 (Grøn) = G1
130 (135) 145 (155) 165 g Grønlandsk uld fra Filcolana i farve 973 (Grå) = G2
65 (70) 75 (85) 95 g Grønlandsk uld fra Filcolana i farve 110 (Brun) = G3
75 (80) 90 (95) 100 g Indiecita fra Filcolana i farve

244 (Grøn) = IN1
55 (60) 65 (70) 75 g Indiecita fra Filcolana i farve 507 (Earth Sea) = IN2

Blomme:
75 (85) 90 (95) 100 g Grønlandsk uld fra Filcolana i farve 130 (Blomme) = G1
130 (135) 145 (155) 165 g Grønlandsk uld fra Filcolana i farve 973 (Grå) = G2
65 (70) 75 (85) 95 g Grønlandsk uld fra Filcolana i farve 110 (Brun) = G3
75 (80) 90 (95) 100 g Indiecita fra Filcolana i farve 807 (Fuchsia) = IN1
55 (60) 65 (70) 75 g Indiecita fra Filcolana i farve 507 (Vineyard) = IN2

Rundpind 10 mm, 80 cm
Rundpind 9 mm, 80 cm
Hæklenål 5 mm
Markører eller kontrastfarvet tråd
Hjælpepind eller hjælpegarn

Størrelser
XS (S) M (L) XL
Tætsiddende model.

Mål
Passer til brystvidde: 86 (91) 96 (101) 106 cm
Overvidde: 93 (98) 102 (107) 111 cm
Ærmelængde: 42 (43) 44 (45) 46 cm
Hel længde foran: 60 (62) 64 (66) 68 cm

Strikkefasthed
Med en tråd Grønlandsk uld og en tråd Indiecita: 9 m og 14 p i glatstrikning på p 10 mm = 10 cm x 10 cm.

Særlige forkortelser
Udt (udtagning): Løft lænken mellem 2 m op på pinden, og strik den drejet ret eller vrang, som det passer med strikningen.
O-indt (overtræksindtagning): 1 r løs af, 1 r, træk den løse m over den netop strikkede.
2 r sm: Strik 2 m r sammen.

Striber
8 omg G2 og IN1
4 omg G3 og IN1
4 omg G3 og IN2
8 omg G2 og IN2
4 omg G1 og IN2
4 omg G1 og IN1

Farveskift
Ved farveskift splejses enderne sammen, så der næsten ikke er nogen ender at hæfte til slut. Bryd kun det garn, som skal udskiftes, idet det trækkes over uden brug af saks. Læg de to garnender hen over hinanden, så de overlapper med ca. 3-5 cm, fjern evt. en af trådene i hver garnenderne, så samlingen ikke bliver for tyk. Fugt enderne, og rul

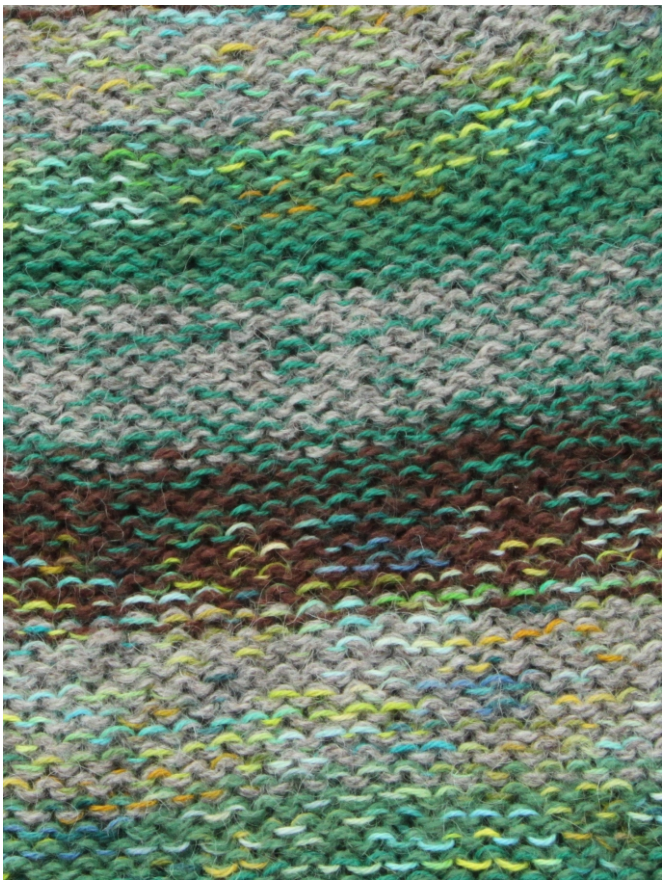

fjern evt. en af trådene i hver garnenderne, så samlingen ikke bliver for tyk. Fugt enderne, og rul dem fast mellem håndfladerne, indtil de er valket sammen. Prøv dig frem, garnerne er nemme at valke med.

Magisk løkke
Magisk løkke bruges til strikning af ærmerne. Anvend en rundpind som min. er 80 cm lang, og slå det ønskede antal m op. Del arbejdet op i to lige store halvdele, der hver føres over på rundpindens pinde, så wiren mellem de to pinde danner en løkke. Hold pindene parallelt, og sørg for at arbejdet ikke er snoet. Træk nu i pinden med garnenden, så den kommer fri, og maskerne føres over på wiren, men uden at løkken mellem de to p helt forsvinder. Saml arbejdet til rundstrik, og strik m på den anden pind. *Træk nu i wiren (løkken), så den anden halvdel af arbejdet's m føres over på den første pind. Træk derefter i den anden pind, så den kommer fri, og maskerne (du lige har strikket) føres over på wiren, sørg for at wiren stadig danner en løkke mellem de to halvdele af arbejdet. Strik m på pinden.* Gentag fra * til *.

Arbejdsgang
Kroppen og ærmerne strikkes rundt hver for sig nedefra og op til ærmegabene, hvor alle delene samles på én rundpind, og bærestykket strikkes rundt. Et stykke oppe på bærestykket deles arbejdet midtfor, og der strikkes frem og tilbage, så der dannes en slids midtfor. Nederst på kroppen strikkes 4 ekstra pinde bagpå vha. vendestrik, således at sweateren får ekstra længde bagpå.

Krop
Med en tråd G1 og en tråd IN1 slås 83 (87) 91 (95) 99 m op på rundp 10 mm, skift til rundp 9 mm. Sæt en markør for omg's begyndelse, og strik *1 r, 1 vr*, gentag omg rundt, slut med 1 r. Fortsæt næste omg: *1 vr, 1 r*, gentag omg rundt, slut med 1 vr. Gentag 1. og 2. p, så der er strikket i alt 4 omg perlestrik. Skift til p 10 mm, og fortsæt i glatstrik.

Vendepinde forneden på ryggen
Strik 34 (36) 38 (40) 42 r, vend, slå om, og tag 1 m løst af, strik 25 (27) 29 (31) 33 vr. Vend, slå om, og tag 1 m løst af, strik 24 (26) 28 (30) 32 m, strik omslag og m sm, strik 4 r. Vend, slå om, og tag 1 m løst af, strik 28 (30) 32 (34) 36 vr, strik omslag og m sm, strik 4 vr. Vend, slå om, og tag 1 m løst af, fortsæt med at strikke rundt indtil 1 m før markør, strik 1 udt, så der nu er 84 (88) 92 (96) 100 m.

Fortsæt med striber som beskrevet ovenfor, husk på første omg at strikke omslag og m sammen. Gentag mønsteret indtil der er 49 (50) 51 (52) 53 omg glatstrik på forstykket. Bryd garnet, og sæt maskerne på en hjælpepind eller snor.

Ærmer
Med en tråd G1 og en tråd IN1 slås 19 (21) 21 (23) 23 m op på rundp 10 mm, 80 cm, skift til rundp 9 mm, 80 cm. Ærmerne strikkes vha. magisk løkke, se beskrivelse ovenfor. Sæt en markør for omg's begyndelse, og strik *1 r, 1 vr*, gentag omg rundt, slut med 1 r. Fortsæt næste omg: *1 vr, 1 r*, gentag omg rundt, slut med 1 vr. Gentag 1. p og 2. p, til der er strikket i alt 10 omg perlestrik.

Skift til p 10 mm, og fortsæt i glatstrik, strik yderligere 0 (1) 2 (3) 4 omg med G1 og IN1, inden der fortsættes i striber som beskrevet ovenfor. Samtidig på første omg efter perlekanten tages 5 (3) 5 (3) 5 m ud jævnt fordelt, så der er 24 (24) 26 (26) 28 m. *Strik 7 (7) 7 (6) 6 omg, på næste omg tages ud således: 1 r, 1 udt, strik til 1 m før markør, 1 udt, 1 r*. Gentag fra * til * i alt 5 (6) 6 (7) 7 gange, så der er 34 (36) 38 (40) 42 m. Fortsæt lige op indtil ærmet slutter ved samme stribe i mønsteret som på kroppen. Bryd garnet, så der er ca. 40 cm garnende til at sy maskerne sammen ved ærmegabene til slut. Strik et ærme mere.

Bærestykke
Kroppen og ærmerne samles på rundpind 10 mm, 80 cm således:
Start med kroppen, og sæt 2 m før og efter markøren på hjælpegarn. Sæt en markør for omg's begyndelse /ryg i højre side, og strik ryggens 38 (40) 42 (44) 46 m. Fortsæt med venstre ærme, idet du sætter 2 m før og efter markøren på hjælpegarn. Sæt en markør mellem ryggens og venstre ærmes m og strik ærmets 30 (32) 34 (36) 38 m. Fortsæt med kroppen; sæt 4 m på hjælpegarn, sæt en markør mellem venstre ærme og forstykkets m, og strik forstykkets 38 (40) 42 (44) 46 m. Slut med det højre ærme, idet 2 m før og efter markøren sættes på hjælpegarn. Sæt en markør mellem forstykkets og højre ærmes m, og strik ærmets 30 (32) 34 (36) 38 m. I alt 136 (144) 152 (160) 168 m.

Raglan indtagning
Næste omg: 1 r, 2 r sm, strik hen til 3 m før markør, 1 o-indt, 2 r, 2 r sm, gentag disse indtagninger før og efter hver markør, således at der i alt tages 8 m ind på en omg, der er nu 128 (136) 144 (152) 160 m, strik en omg r. Gentag disse to omg yderligere 2 gange. Der er nu 112 (120) 128 (136) 144 m. På næste omg tages 0 (2) 4 (6) 8 m ind, stadig lige før og efter markørerne fordelt således:
Str XS: Ingen indtagninger
Str S: Strik kun indtagninger på forstykket,
Str M: Indtagninger på både for- og bagstykkerne,
Str L: Indtagninger på for- og bagstykkerne samt foran på ærmerne
Str XL: Indtagninger før og efter alle markører.
Der er nu 112 (118) 124 (130) 136 m.

Fjern alle markører, undtagen ved omg's begyndelse,

og sæt desuden en markør midtfor, hvor slidsen skal være. Strik lige op, fortsæt med striber, indtil der er strikket 16 (17) 18 (19) 20 omg fra ærmegabet.
På næste omg påbegyndes indtagning til hals og rundt bærestykke.

Indtagning og slids
1. indt: Strik 0 (1) 0 (1) 0 r, *1 r, 2 r sm, 1 r*, gentag fra * til * omg rundt, afslut med 0 (1) 0 (1) 0 r. Der er nu 84 (89) 93 (98) 102 m.
Slids: Bryd garnet, og fjern markør for omg's begyndelse. Flyt maskerne rundt på pinden, så næste pind starter ved markøren midtfor, hvor slidsen skal være. Resten af arbejdet strikkes glatstrik frem og tilbage på p. På næste p startes ved markøren midtfor på hhv. venstre (højre) venstre (højre) venstre forstykke, strik vr (r) vr (r) vr indtil markøren, vend, og strik tilbage. Strik i alt 5 (6) 7 (8) 9 p glatstrik.
2. indt: 0 (1) 0 (1) 0 r, *1 r, 2 r sm*, gentag fra * til * p ud, slut med 0 (1) 0 (1) 0 r. Der er nu 56 (60) 62 (66) 68 m. Strik 7 p glatstrik frem og tilbage.
3. indt: *1 r, 2 r sm, 2 r sm*, gentag fra * til * p ud, slut med 1 (0) 2 (1) 3 r. Der er nu 34 (36) 38 (40) 42 m.
Halskant: Skift til G1 og IN2 og p 9 mm, strik 1 p glatstrik, og derefter 4 p perlestrik. Skift til p 10 mm, og luk løst af i perlestrik, til der er 1 m tilbage. Bryd ikke garnet, og luk ikke den sidste m af.

Kantning af slids
Med garnet fra halskanten og hæklenål 5 mm hækles en fastmaskekant rundt i slidsens åbning, så kanten ikke ruller. Start i den sidste m i halskanten, der ikke blev lukket af, og hækl en fastmaske i hver knude og en i hvert andet mellemrum.

Ærmegab
Sy maskerne under ærmerne sammen med maskesting, brug garnenderne fra ærmerne.
Hæft ender.