filcolana
OBSESSED WITH QUALITY YARN SINCE 1952

Design: Rachel Søgaard
Svensk översättning: Maria Gustafsson

Lille Crispin

2:a utgåvan - februari 2022 © filcolana
#FilcolanaLilleCrispin

Cirkustemat är i denna kofta lite nertonat. Precis som i Crispin stickas här ett mer diskret harlekinmönster vilket ger en klassisk baby- och barnkofta som passar både flickor och pojkar.

STORLEKAR
3 mån/62 cl (6 mån/68 cl) 1 år/80 cl (2 år/92 cl)

MÅTT
Passar till övervidd: 45-49 (50-52) 53-55 (56-59) cm
Övervidd: 47 (51) 55 (60) cm
Hel längd: 24 (27) 29 (32) cm
Ärmlängd: 14 (16) 19 (22) cm

STICKFASTHET
28 maskor och 42 varv mönsterstickning enligt diagram på sticka 3 mm = 10 x 10 cm.

Stickstorleken är endast vägledande.
Får du fler maskor/10 cm byter du till en grövre sticka, får du färre maskor/10 cm byter du till en tunnare sticka.
Om du får rätt maskantal men fel varvantal kan det hjälpa att byta material på stickorna, tex från metall till trä eller omvänt.

MATERIAL
Garn från Filcolana
100 (100) 150 (150) g **Anina** i färg 355 (Green Tea)

Rundsticka 2,5 och 3 mm, 60-80 cm
Strumpstickor 2,5 och 3 mm
(Strumpstickor kan uteslutas om du stickar mha magic loop på lång rundsticka)

Stickmarkörer (gärna låsbara) eller tråd i kontrastfärg

6 knappar

Teknik

SPECIELLA FÖRKORTNINGAR

ödhpt
(överdragshoptagning, vänsterlutande hoptagning)
Lyft 1 maska rätt, sticka 1 rät maska, drag den lyfta maskan över.

ö1v
(vänsterlutande ökning)
Från rätsidan, lyft upp tråden mellan 2 maskor, framifrån med vänsterstickan, sticka den vridet rät.

ö1h
(högerlutande ökning)
Från rätsidan, lyft upp tråden mellan 2 maskor, bakifrån och fram, på vänster sticka, sticka den rät.

DIAGRAM
Diagrammet läses nerifrån och upp samt från höger mot vänster på varven från rätsidan och från vänster mot höger på varven från avigsidan.

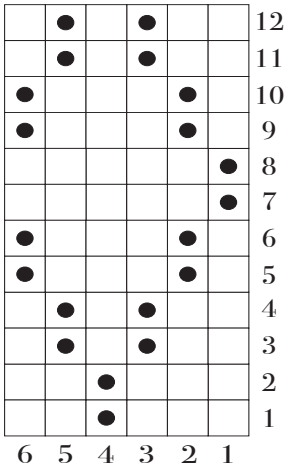

Rät maska på rätsidan, avig maska på avigsidan

Avig maska på rätsidan, rät maska på avigsidan

Arbetsgång

Lille Crispin stickas uppifrån och ner, fram och tillbaka.

Först stickas en resårkant och därefter oket med strukturmönster och raglanökningar.

Därefter får ärmarnas maskor vila medan kroppen stickas med strukturmönster och sedan avslutas med resår.

Ärmarna stickas med minskningar och avslutas med en resårkant.

Beskrivning

OK
Lägg på rundsticka 2,5 mm upp 83 (87) 91 (95) maskor. Sticka fram och tillbaka.

Sticka 2 cm resår (1 rät, 1 avig), avsluta med ett varv från avigsidan.

Byt till rundsticka 3 mm, sticka 1 rätt varv.

Nu måste 4 stickmarkörer sättas ut på stickan enligt följande:
Nästa varv (avigsidan): Sticka 1 rät (kantmaska), 11 (12) 13 (14) aviga (framstycke), sätt en markör i nästa maska och sticka den avig (raglanmaska), sticka 15 aviga (ärm), sätt en markör i nästa maska, och sticka den avig (raglanmaska), sticka 25 (27) 29 (31) aviga (bakstycke), sätt en markör i nästa maska (raglanmaska) och sticka den avig, sticka 15 aviga (ärm), sätt en markör i nästa maska (raglanmaska) och sticka den avig, sticka 11 (12) 13 (14) aviga (framstycke), 1 rät.

Nu skall mönstret etableras på de olika mönsterdelarna samtidigt som varv 1 i diagrammet stickas:
Varv 1 (rätsidan): 5 räta, 1 avig, 5 räta, 1 avig, 0 (1) 2 (3) räta, ö1v, 1 rät (raglanmaska), ö1h, 4 räta, 1 avig, 5 räta, 1 avig, 4 räta, ö1v, 1 rät (raglanmaska), ö1h, 0 (1) 2 (3) räta, *1 avig, 5 räta *, upprepa *-* ytterligare 3 ggr, 1 avig, 0 (1) 2 (3) räta, ö1v, 1 rät (raglanmaska), ö1h, 4 räta, 1 avig, 5 räta, 1 avig, 4 räta, ö1v, 1 rät (raglanmaska), ö1h, 0 (1) 2 (3) räta, 1 avig, 5 räta, 1 avig, 5 räta.

Nu är både strukturmönstret och raglanökningarna utplacerade på koftans ok.

Nästa varv stickas som varv 2 i diagrammet, dvs som maskorna visar (rät maska på rät och avig maska på avig).

Varv 3: 1 rät, *sticka mönster till den markerade maskan, ö1v, 1 rät, ö1h*, upprepa *-* ytterligare 3 ggr, sticka mönster till 1 maska återstår sticka mönster till 1 maska återstår, 1 rät.

Nästa varv stickas som varv 4 i diagrammet.

Upprepa varv 3 och 4 till totalt 20 (22) 23 (25) ökningar är gjorda = 243 (263) 275 (295) maskor, fördelat enligt följande: 32 (35) 37 (40) maskor till vardera framstycke, 55 (59) 61 (65) maskor till vardera ärmen och 65 (71) 75 (81) maskor till bakstycket + 4 markerade raglanmaskor, sista varvet stickas från rätsidan

Nu skall arbetet delas så att kropp och ärmar kan stickas var för sig:
Nästa varv (avigsidan): *Sticka mönster till raglanmaskan, flytta raglanmaskan, de 55 (59) 61 (65) ärmmaskorna och den följande raglanmaskan till en maskhållare, lägg upp 1 (1) 3 (3) nya maskor med enkel uppläggning (vridna omslag)*, upprepa *-* och sticka mönster varvet ut = 131 (143) 155 (167) maskor.

KROPP
Fortsätt att sticka mönster, fram och tillbaka till arbetet mäter 13 (14) 15 (17) cm från delningen, sista varvet skall vara mönstervarv 2 eller 8.

Byt till rundsticka 2,5 mm.

Nästa varv (rättsidan): Sticka rätta maskor varvet ut.

Sticka 2 cm resår (1 rät, 1 avig).

Avmaska löst i resår (rät maska på rät och avig maska på avig).

ÄRMAR (BÅDA STICKAS LIKA)
Sätt ärmens 57 (61) 63 (67) maskor på sticka 3 mm, och plocka upp 1 (1) 3 (3) maskor i ärmhålets botten,

sätt en markör i den mittersta av dessa 1 (1) 3 (3) maskor = varvets början.

Sticka runt, sticka mönster enligt diagrammet, den markerade maskan stickas hela tiden rät.

Minska var 12:e varv 1 maska på var sida om den markerade maskan enligt följande: sticka 1 rät, 2 räta tillsammans, sticka mönster till 2 maskor återstår, 1 ödhpt.

När totalt 4 (4) 4 (5) minskningar är gjorda = totalt 50 (54) 58 (60) maskor kvar, stickas resten av ärmen rakt till den mäter 12 (14) 17 (20) cm från ärmhålet. Sista varvet skall vara mönstervarv 2 eller 8.

Nästa varv: Sticka räta maskor varvet ut.

Byt till rundsticka 2,5 mm.

Sticka 2 cm resår (1 rät, 1 avig).

Avmaska i resår (rät maska på rät och avig maska på avig)

FRAMKANTER

Knappkant

Plocka med sticka 2,5 mm upp maskor längs den ena framkanten (traditionellt vänster för flickor och höger för pojkar). Plocka upp ungefär 3 maskor/4 varv, totalt 85 (90) 95 (100) maskor.

Sticka 2 cm resår (1 aviga, 1 r).
Avmaska i resår (rät maska på rät och avig maska på avig).

Knapphålskant

Plocka upp maskor på samma sätt som utmed den andra framkanten.

Sticka 2 varv resår på samma sätt som på den andra framkanten.

Varv 3 (avigsidan): 5 maskor resår, *1 omslag, sticka 2 maskor tillsammans (räta eller aviga beroende på vad som passar i resåren), 13 (14) 15 (16) maskor resår*, upprepa *-* till 5 maskor återstår, 1 omslag, sticka 2 maskor tillsammans, 3 maskor resår.

Sticka färdigt kanten på samma sätt som på den andra framkanten.

MONTERING

Sy i knappar och fäst alla trådändar.
Tvätta koftan enligt tvättinstruktionen på banderollen och låt torka plant på en handduk.