Amager Fælled - en snygg tröja

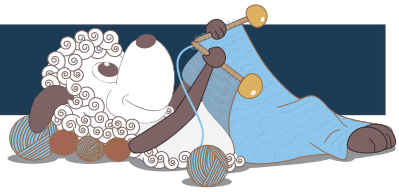

Design: Sanne Bjerregaard

Amager Fælled är ett fantastiskt rekreationsområde endast 15 minuter med bil utanför Köpenhamns centrum. Här finns både ängar och skog samt ett rikt djurliv. När man vandrar i omgivningarna kan man njuta av fågelsång och höra insekternas surrande samtidigt som man kan se Köpenhamns skyline och förnimma stadens puls i fjärran.
Amager Fælled är en tuff, kort och grovstickad tröja med stora flätor på både bak- och framstycke samt rejält vida ärmar. Tröjan är stickad i två olika garner som kombineras på olika sätt. Ärmarna är supervida ballongärmar med puff på axeln, stickade i en sky av ren mohair och silke.
Designern har bott på Amager större delen av sitt liv och hennes design är därför inspirerad av de platser på Amager hon tycker om.

2:a svenska utgåvan - april 2021 © Filcolana A/S
Svensk översättning: Maria Gustafsson

Material
300 (350) 400 (450) g Peruvian Highland Wool från Filcolana i färg 136 (Mustard)
175 (175) 200 (225) g Tilia från Filcolana i färg 136 (Mustard)
Rundsticka 5 mm och 6 mm, 60-80 cm
Flätsticka/hjälpsticka
2 maskhållare
2 stickmarkörer (1 röd och 1 blå, färgerna är inte det viktiga, bara du kan skilja markörerna åt.)

Storlekar
S (M) L (XL)

Mått
Passar till övervidd: 84-89 (90-95) 96-104 (105-116) cm
Övervidd: 90 (96) 105 (117) cm
Längd: 46 (51) 51 (56) cm
Ärmlängd: 54 (56) 56 (58)

Stickfasthet
14 maskor och 19 varv i slätstickning på stickor 6 mm, med 1 tråd av vardera kvalitet = 10 x 10 cm. Får du inte rätt stickfasthet, prova med en mindre eller större sticka.

Arbetsgång
Amager Fælled stickas runt i ett stycke, nerifrån och upp. Vid ärmhålet delas arbetet och fram- och bakstycke stickas var för sig. Flätorna fortsätter upp på halskanten. Före ärmarna stickas muddens resår. Sist plockas det upp maskor runt ärmhålet och ärmarna stickas endast i Tilia ända till resåren som stickas i båda garnerna.

Speciella tekniker
Förkortade varv (German Short Rows): Sticka fram till där vändningen skall göras, vänd. Lyft en maska med garnet framför arbetet (mot dej), för garnet över högerstickan och bakåt (från dej), dra åt = ”vändmaska”. Du har nu två maskbågar eller en ”dubbelmaska” på stickan, denna räknas som en maska. Sticka vidare, nästa gång du kommer till ”dubbelmaskan” stickas de båda bågarna tillsammans som om de vore en maska.
Elastisk avmaskning: sticka 2 aviga maskor, *stick in vänsterstickan i båda maskorna på höger sticka, håll den vänstra stickan framför den högra (närmast dej), fånga garnet med höger sticka och drag det igenom båda maskorna, sticka 1 avig maska*, upprepa *-* tills alla aviga maskor är avmaskade.

Flätor (stickade runt)
Varv 1 - 11: 24 räta maskor.
Varv 12: Sätt 6 maskor på flätstickan och håll den bakom arbetet, sticka 6 räta maskor, sticka maskorna på flätstickan rätt, sätt 6 maskor på flätstickan och håll den framför arbetet, sticka 6 räta maskor och sticka maskorna på flätstickan rätt.

Flätor (stickade fram och tillbaka, efter delning till bak- och framstycke)
Varv 1, 3 , 5, 7, 9, 11: 24 aviga maskor.
Varv 12, 4, 6, 8, 10: 24 räta maskor.
Varv 12: Sätt 6 maskor på flätstickan och håll den bakom arbetet, sticka 6 räta maskor, sticka maskorna på flätstickan rätt, sätt 6 maskor på flätstickan och håll den framför arbetet, sticka 6 räta maskor och sticka maskorna på flätstickan rätt.

Kroppen
Lägg upp 204 (212) 224 (240) maskor på rundsticka 6 mm, sätt en markör efter 102 (106) 112 (120) maskor, sammanfoga för att sticka runt och sätt en markör som visar varvets början. Kontrollera att maskorna inte vridit sig på stickan.
Varv 1: Sticka 9 (11) 13 (15) aviga, 24 räta (flätans varv 11), 6 (6) 7 (9) aviga, 24 räta (flätans varv 11), 6 (6) 7 (9) aviga, 24 räta (flätans varv 11), 18 (22) 26 (30) aviga, (sidmarkören sitter mitt i dessa maskor), 24 räta (flätans varv 11), 6 (6) 7 (9) aviga, 24 räta (flätans varv 11), 6 (6) 7 (9) aviga, 24 räta (flätans varv 11), 9 (11) 13 (15) aviga.
Sticka enligt denna indelning med flätmönster (runt) på de räta maskorna, börja på mönstervarv 12, tills arbetet mäter c:a 23 (28) 28 (28) cm. Sista varvet skall vara mönstervarv 9.
Dela arbetet och sticka fram- respektive bakstycke för sig.
Nästa varv: Avmaska 2 (4) 5 (7) maskor rätt före varvmarkören (tag bort markören) och 2 (4) 5 (7) maskor efter markören, sticka mönster till 2 (4) 5 (7) maskor före sidmarkören, avmaska 4 (8) 10 (14) maskor rätt (tag bort markören) och sticka mönster varvet ut.
Vänd arbetet, sticka fram och tillbaka över bakstyckets 98 (98) 102 (106) maskor. Flätmönstret stickas nu fram och tillbaka.

Bakstycke
#
Avmaska 2 maskor i början av de 2 följande varven, avmaska därefter 1 maska i början av de 6 följande varven = 88 (88) 92 (96) maskor.
Det skall nu vara 2 (2) 3 (3) maskor utanför den yttersta flätan i var sida.
Kanterna stickas fortsättningsvis 2 (2) 3 (3) aviga på rätsidan och 2 (2) 3 (3) räta på avigsidan.
#
Sticka mönster tills arbetet mäter c:a 18 (18) 18 (23)

cm från ärmhålet. Sista varvet skall vara mönstervarv 12 som är ett varv från rätsidan.
Nästa varv stickas (avigsidan): 2 (2) 3 (3) räta, 6 aviga, [2 aviga tillsammans] 6 ggr, 6 aviga, 6 (6) 7 (9) räta, 24 aviga (mittflätan), 6 (6) 7 (9) räta, 6 aviga, [2 aviga tillsammans] 6 ggr, 6 aviga, 2 (2) 3 (3) räta.
De yttersta flätorna är nu 18 maskor och det skall vara totalt 76 (76) 80 (84) maskor.
Nästa varv: 2 (2) 3 (3) aviga, 18 räta, 6 (6) 7 (9) aviga, 24 räta, 6 (6) 7 (9) aviga, 18 räta, 2 (2) 3 (3) aviga.
Nästa varv: 2 (2) 3 (3) räta, 18 aviga, 6 (6) 7 (9) räta, 24 aviga, 6 (6) 7 (9) räta, 18 aviga, 2 (2) 3 (3) räta.
Låt bakstyckets maskor vila och sticka framstycket.

Framstycke
Börja sticka från avigsidan och sticka som bakstycket från # till #. Fortsätt sticka på samma sätt tills arbetet mäter c:a 16 (16) 16 (21) cm från ärmhålet. Sista varvet skall vara mönstervarv 9 som är ett varv från avigsidan.

Axel
Varv 1 (rätsidan): Sticka 2 (2) 3 (3) aviga, 24 räta, 5 aviga, vänd och låt resterande maskor vila.
Varv 2: Avmaska 2 maskor, sticka räta på räta och aviga på aviga varvet ut.
Varv 3: Sticka enligt mönstret (glöm inte flätan) varvet ut.
Varv 4: Avmaska 1 maska, sticka 1 rät, 6 aviga, [2 aviga tillsammans] 6 ggr, 6 aviga, 2 (2) 3 (3) räta.
Varv 5: Sticka 2 (2) 3 (3) aviga, 18 räta, sticka avigt varvet ut.
Varv 6: Avmaska 1 maska, sticka 18 aviga, 2 (2) 3 (3) räta.
Avmaska och sticka ihop axeln med bakstyckets vänsteraxel:
Sätt bakstyckets första 21 (21) 22 (22) maskor (vänster axel) på en extrasticka, lägg styckena rätsida mot rätsida (stickorna skall ligga parallellt) Sticka ihop de två första maskorna på båda stickorna rätt (en maska från var sticka), sticka ihop de två följande maskorna på båda stickorna rätt och drag den 2:a maskan på högerstickan över den 1:a precis som vid vanlig avmaskning. Fortsätt på detta sätt tills samtliga axelmaskor är avmaskade.
Flytta framstyckets följande 26 (26) 28 (32) maskor till en maskhållare. Sticka höger axel:
Varv 1 (rätsidan): Avmaska 2 maskor, sticka enligt mönstret varvet ut.
Varv 2: Sticka räta på räta och aviga på aviga varvet ut.
Varv 3: Avmaska 1 maska, sticka enligt mönstret (glöm inte flätan) varvet ut.
Varv 4: Sticka 2 (2) 3 (3) räta, 6 aviga, [2 aviga tillsammans] 6 ggr, 6 aviga, 2 räta.
Varv 5: Avmaska 1 maska, sticka 18 räta, 2 (2) 3 (3) aviga.
Varv 6: Sticka 2 (2) 3 (3) räta, 18 aviga, 1 rät.
Sätt bakstyckets sista 21 (21) 22 (22) maskor (höger axel) på en extrasticka, avmaska och sticka ihop axeln som på vänster sida.

Halskant
OBS: Du kommer att sticka olika varv i flätmönstret på fram- respektive bakstycke (vilket innebär att du inte flätar på samma varv fram respektive bak). Det kan vara bra att pricka av varven noga så att du inte flätar på fel varv.

Börja vid axelsömmen på bakstyckets högeraxel, plocka med rundsticka 6 mm upp maskor utmed halsringnigen:
Plocka upp 1 maska i axelsömmen, sticka bakstyckets kvarvarande maskor (räta på räta och aviga på aviga) (flätmönstret stickas enligt mönstervarv 6), plocka upp 1 maska i axelsömmen, plocka upp 7 (7) 8 (10) maskor fram till maskorna på maskhållaren, sticka 1 avig, sticka flätmönstret enligt mönstervarv 10, 1 avig, plocka upp 7 (7) 8 (10) maskor = 76 (76) 80 (88) maskor.
Sticka runt, räta på räta och aviga på aviga, dvs alla maskor mellan flätorna stickas aviga och flätorna stickas enligt mönstret. Sticka ytterligare 15 varv, på sista varvet stickas flätan på framstycket enligt mönstervarv 2.
Avmaska enligt följande: samtliga aviga maskor avmaskas med elastisk avmaskning enligt ovan, de räta maskorna avmaskas på vanligt sätt. Bryt garnet.

Resårmudd nertill på kroppen
Plocka med rundsticka 5 mm och en tråd av vardera kvaliteten upp maskor utmed uppläggningskanten:
Börja vid varvets början och plocka upp 9 (11) 13 (15) maskor fram till första flätan, plocka upp 6 maskor i flätans första ”ben” och 6 maskor i flätans sista ”ben” (flätans 4 ”ben” ligger nu vikta över varandra,

det skall **inte** plockas upp några maskor i flätans 2 bakre/mittersta ”ben”, dvs **inte** i de 12 mittersta maskorna), plocka upp 6 (6) 7 (9) maskor i de aviga maskorna mellan flätorna, fortsätt runt på detta sätt och plocka upp 12 maskor i flätorna och 6 (6) 7 (9) maskor i de aviga maskorna emellan, i sidan plockas det upp 18 (22) 26 (30) maskor, varvet avslutas med att det plockas upp 9 (11) 13 (15) maskor = 132 (140) 152 (168) maskor.
Sticka 10 cm resår (1 rät, 1 avig).

Bryt garnet med en trådända som är c:a 3 ggr så lång som muddens omkrets. Avmaska med sydd italiensk avmaskning:
1. Stick in nålen i 1:a maskan på vänster sticka som om den skulle stickas avigt, drag igenom garnet.
2. Stick in nålen mellan 1:a och 2:a maskan, bakifrån och ut på framsidan.
3. Stick in nålen i 2:a maskan, framifrån och ut på baksidan.
4. Stick in nålen i 1:a maskan som om den skulle stickas rät, drag igenom garnet och lyft maskan av stickan.
5. Stick från framsidan in nålen, från höger mot vänster, bakom 2:a maskans främre maskbåge och framåt, drag igenom garnet.
6. Stick in nålen i 1:a maskan som om den skulle stickas avigt, drag igenom garnet och lyft maskan av stickan.
Avslutning:
7. Stick från framsidan in nålen, från höger mot vänster, i den först avmaskade maskan, drag igenom garnet.
8. Stick in nålen i 1:a maskan som om den skulle stickas avigt, drag igenom garnet och lyft maskan av stickan. Alla maskor är avmaskade, fäst tråden noga.

Ärmar
Börja med höger ärm. Sätt en markör på var sida om ärmhålet 6 cm från axelsömmen, en blå markör på framstycket och en röd på bakstycket.
Plocka med rundsticka 5 mm och 2 trådar Tilia upp maskor utmed ärmhålet:
Börja i botten av ärmhålet och plocka från rätsidan upp 40 (46) 46 (52) maskor upp till den röda markören, plocka upp 20 maskor och sedan ytterligare 40 (46) 46 (52) maskor ner till botten av ärmhålet = 100 (112) 112 (124) m
Byt till rundsticka 6 mm, sätt en markör som visar varvets början och sticka runt.
Första varvet: Sticka rätt fram till den röda markören, sticka 1 rät maska och en vriden rät maska i var och en av de 20 maskorna mellan markörerna fram till den blå markören och sticka rätt varvet ut = 120 (132) 132 (144) maskor.
Sticka förkortade varv (se ovan) för att forma puffärmen:
Varv 1 (rätsidan): Sticka rätt till 1 maska efter den blå markören, vänd.
Varv 2: Gör en vändmaska, sticka avigt till en maska efter den röda markören, vänd.
Varv 3: Gör en vändmaska, sticka rätt till 3 maskor efter vändmaskan på föregående varv, vänd.
Varv 4: Gör en vändmaska, sticka avigt till 3 maskor efter vändmaskan på föregående varv, vänd.
Upprepa varv 3 och 4 tills det är 6 vändningar i var sida.
Fortsätt att sticka slätstickning runt tills ärmen mäter 36 (38) 38 (40) cm från ärmhålet.
Bryt den ena tråden Tilia och byt ut den mot 1 tråd Peruvian Highland Wool. Resåren skall stickas med en tråd av vardera kvalitet.
Byt till rundsticka eller strumpstickor 5 mm.
Nästa varv stickas: *Lyft 2 maskor rätt som om de skall stickas tillsammans, 1 rät, drag de 2 lyfta maskorna över*, upprepa *-* varvet ut = 40 (44) 44 (48) maskor.
Sticka 18 cm resår (1 rät, 1 avig).
Avmaska med sydd italiensk avmaskning som på resårmudden.

Sticka den andra ärmen på samma sätt.

Montering
Fäst trådändarna noga och tvätta tröjan enligt tvätt-instruktionen på banderollen, lägg ut den på en handduk och låt torka plant.