Begonia - en herlig sommergenser

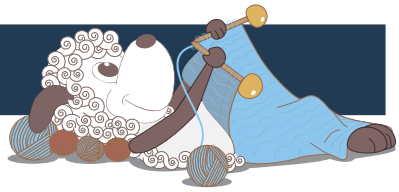

Design: Hanna Maciejewska

I Begonia har designeren lekt seg med kombinasjonen av vårt glimmergarn Paia og den mer matte blanding av bomull og ull i Merci. Disse to strikket sammen i det fine bølgemønsteret som gir en lett, oversized sommergenser med et kjærlig blikk tilbake på 80-tallet.

2. norske utgave - Mai 2021 © Filcolana A/S
Norsk oversettelse: Merete Norheim Myrdahl

Materialer
Farge 1: 150 (150) 200 (200) 200 (250) 250 (250) 250 (300) g Merci av Filcolana i farge 1636 (Papaya)
Farge 2: 75 (75) 100 (100) 125 (125) 125 (150) 150 (150) g Paia by Filcolana i farge 704 (Peach Shimmer)
4 mm og 4,5 mm rundpinne, 60 og 100 cm
4 mm og 4,5 mm strømpepinne
2 maskemarkører
Maskeholdere

Størrelser
XXS (XS) S (S1) M (M1) L (XL) 2XL (3XL)

Mål
Passer til brystvidde: 81 (86) 91 (96) 101 (112) 122 (132) 142 (152) cm
Overvidde: 105 (110) 116 (120) 126 (138) 148 (159) 168 (179) cm
Hel lengde: 52 (52) 59 (59) 65 (65) 65 (65) 65 (65) cm
Genseren er designet til å ha en bevegelsesvidde på 24 - 27 cm, dvs. å være 24 - 27 cm større enn din brystvidde

Strikkefasthet
21 m x 28 p i glattstrikk med en tråd av hver kvalitet holdt sammen på en 4,5 mm rundpinne etter strikking, vask og blokking = 10 x 10 cm.

Spesielle teknikker

Vendepinner (German Short Rows) -
- fra retten: Strikk r til det sted hvor du skal vende arbeidet. Snu arbeidet til vrangen og ta 1. maske vrang løst av med garnet foran masken (mot deg selv). Før garnet over høyre pinne og ned bak arbeidet (eller vekk fra deg selv) og trekk i garnet så det blir "en dobbelmaske" (også kalt vendemasken). Strikk de første to m litt stramt.
- fra vrangen: Strikk vr til det sted hvor du skal vende arbeidet igjen. Snu arbeidet til retten, før garnet mellom pinnene til retten og ta 1. maske vrang løst av med garnet foran masken (mot deg selv). Før garnet over høyre pinne og ned bak arbeidet (eller vekk fra deg selv) og trekk i garnet så det blir "en dobbelmaske" (også kalt vendemasken). Strikk de første to m litt stramt.
Strikk „dobbelmasken": Når den doble masken skal strikkes, strikkes den som én maske, dvs. begge ben strikkes sammen (rett eller vrang).

Arbeidsflyt
Genseren strikkes ovenfra og ned. Først strikkes for- og bakstykket hver for seg til bunnen av ermehullet. Deretter settes delene sammen og bolen strikkes rundt. Halskanten formes med vendepinner.

Bakstykke bærestykke
Legg opp 109 (114) 120 (123) 129 (139) 150 (159) 169 (178) m på p 4,5 mm med en midlertidig oppleggskant og strikk med en tråd av farge 1 og en tråd av farge 2 holdt sammen.

Startp (vrangen): Strikk 35 (36) 37 (37) 38 (40) 44 (47) 50 (54) r, sett inn en markør, strikk 39 (42) 46 (49) 53 (59) 62 (65) 69 (70) r, sett inn en markør, strikk r pinnen ut.

Vendepinne
Strikk nå vendepinne for å forme halsen slik:
1. vendep (retten): Strikk r til markøren, flytt markøren over, 1 r, snu.
2., 4., 6., 8. og 10. vendep (vrangen): 1 vendem, strik vr pinnen ut.
3. vendep: Strikk r til 2 m etter vendem, snu.
5. og 7. vendep: Strikk r til 3 m etter vendem, snu.
9. vendep: Strikk r til 5 m etter vendem, snu.
11. vendep: Strikk r pinnen ut.
12. vendep: Strikk vr til markøren, flytt markøren over, 1 vr, snu.
13., 15., 17., 19. og 21. vendep: 1 vendem, strikk r pinnen ut.
14. vendep: Strikk vr til 2 m etter vendem, snu.
16. og 18. vendep: Strikk vr til 3 m etter vendem, snu.
20. vendep: Strikk vr til 5 m etter vendem, snu.
22. vendep: Strikk vr pinnen u.

Fortsett slik:
1. p (retten): Strikk r.
2. p (vrangen): Strikk vr.
Strikk 1. og 2. p ytterligere 0 (0) 1 (1) 2 (2) 2 (2) 2 (2) ganger.

Neste 5 p: Strikk r.
Neste p: Strikk vr.
Neste 2 p: Strikk r.

Spesiell teknikk: Midlertidig opplegg
Hekle en luftmaskekjede med et kontrastfarget garn (som senere skal fjernes). Kjeden skal ha 5-10 luftmasker mer enn det antall m du skal legge opp.
Strikk nå opp, med det garnet du skal bruke i arbeidet, masker slik: Strikk opp 1 m i det tredje benet i hver luftmaske (altså i den lille «perlen» som er «bak» på luftmaskene). Strikk opp så mange masker som du skal bruke ifølge oppskriften.

Første glimmerkile
Strikk kile løst med en tråd farge 2 slik:
1. vendep (retten): Strikk 23 (24) 26 (27) 28 (30) 32 (34) 36 (38) r, snu.
2., 4., 6., 8. og 10. vendep (vrangen): 1 vendem, strikk vr pinnen ut.
3. og 5. vendep: Strikk r til 3 m etter vendem, snu.
7. vendep: Strikk r til 4 m etter vendem, snu.
9. vendep: Strikk r til 8 m etter vendem, snu.
11. vendep: Strikk r pinnen ut.

12. vendep (vrangen): Strikk 23 (24) 26 (27) 28 (30) 32 (34) 36 (38) vr, snu.
13., 15., 17., 19. og 21. vendep (vrangen): 1 vendem, strikk r pinnen ut.
14. og 16. vendep: Strikk vr til 3 m etter vendem, snu.
18. vendep: Strikk vr til 4 m etter vendem, snu.
20. vendep: Strikk vr til 8 m etter vendem, snu.
22. vendep: Strikk vr pinnen ut.
Første glattstrikkede seksjon

Start med en p fra retten og strikk med 1 tråd av farge 1 og en tråd av farge 2 holdt sammen slik:
1. – 3. p: Strikk r.
4. p: Strikk vr.
Neste 5 p: Strikk r.
Neste p: Strikk vr.

Strikk nå 6 (8) 10 (10) 12 (12) 12 (12) 12 (12) p glattstrikk. Arbeidet måler nå ca. 16 (16) 17 (17) 18 (18) 18 (18) 18 (18) cm fra oppleggskanten.

Klipp av begge trådene og flytt m over på en maskeholder.

Forstykke bærestykke
Plukk forsiktig opp den midlertidige oppleggskanten og sett de resterende m på en p 4,5 mm.
Strikk med en tråd farge 1 og en tråd farge 2 holdt sammen og start med en pinne fra vrangen.

Startp (vrangen): Strikk 35 (36) 37 (37) 38 (40) 44 (47) 50 (54) r, sett inn en markør, sett de neste 39 (42) 46 (49) 53 (59) 62 (65) 69 (70) m over på en maskeholder (halskant bakstykke), legg opp 39 (42) 46 (49) 53 (59) 62 (65) 69 (70) m med en midlertidig oppleggskant (halskant forstykke), strikk r pinnen ut.
Det er 109 (114) 120 (123) 129 (139) 150 (159) 169 (178) m på pinnen.

Strikk som bakstykke bærestykke, men ikke klipp av garnet.

Bol
Flytt m på bakstykke fra maskeholderen over på en ekstra strikkepinne.

Start-omg: Strikk r over forstykket, legg opp 1 (1) 1 (2) 2 (3) 3 (4) 4 (5) nye m i forlengelse av forstykkets m, sett en inn markør, legg opp ytterligere 1 (1) 1 (2) 2 (3) 3 (4) 4 (5) m, strikk r over m på bakstykke, legg opp 1 (1) 1 (2) 2 (3) 3 (4) 4 (5) nye m i forlengelse av m på bakstykke, sett inn en markør, legg opp ytterligere 1 (1) 1 (2) 2 (3) 3 (4) 4 (5) m til ermehull, strikk r til markøren – denne markerer starten på omg.
Det er nå totalt 222 (232) 244 (254) 266 (290) 312 (334) 354 (376) m på pinnen.

Bærestykke

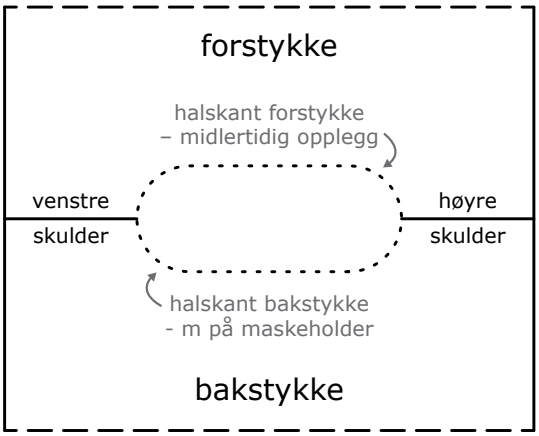

1. omg: Strikk r.
Strikk 5 (3) 3 (3) 3 (3) 3 (3) 3 (3) omg glattstrikk.

Neste omg 1: Strikk vr.
Neste omg 2: Strikk r.
Neste omg 3: Strikk vr.
Neste omg 4 – 6: Strikk r.
Neste omg 7: Strikk vr.

Andre glimmerkile
Strikk kile løst med en tråd farge 2 slik:
1. vendep (retten): Strikk r til 42 (43) 45 (47) 48 (51) 53 (56) 58 (61) m før side-markøren, snu.
2. vendep (vrangen): 1 vendem, strikk vr til 42 (43) 45 (47) 48 (51) 53 (56) 58 (61) m før side-markøren, snu.
3. vendep: 1 vendem, strikk r til 8 m etter vendem, snu.
4. vendep: 1 vendem, strikk vr til 8 m etter vendem, snu.
5. vendep: 1 vendem, strikk r til 4 m etter vendem, snu.
6. vendep: 1 vendem, strikk vr til 4 m etter vendem, snu.
7. vendep: 1 vendem, strikk r til 3 m etter vendem, snu.
8. vendep: 1 vendem, strikk vr til 3 m etter vendem, snu.
9. vendep: Strikk som 7. vendep.
10. vendep: Strikk som 8. vendep.
11. vendep: Ikke lag vendem, 1 kast, strikk r til side-markøren, flytt markøren over, strikk r til 42 (43) 45 (47) 48 (51) 53 (56) 58 (61) m før neste side-markør, snu.
12. vendep: 1 vendem, strikk vr til 42 (43) 45 (47) 48 (51) 53 (56) 58 (61) m før side-markør, snu.
13. vendep: 1 vendem, strikk r til 8 m etter vendem, snu.
14. vendep: 1 vendem, strikk vr til 8 m etter vendem, snu.
15. vendep: 1 vendem, strikk r til 4 m etter vendem, snu.
16. vendep: 1 vendem, strikk vr til 4 m etter vendem, snu.
17. vendep: 1 vendem, strikk r til 3 m etter vendem, snu.
18. vendep: 1 vendem, strikk vr til 3 m etter vendem, snu.
19. vendep: Strikk som 17. vendep.
20. vendep: Strikk som 18. vendep.
21. vendep: Ikke lag vendem, 1 kast, strikk r pinnen ut.

Fortsett slik:
Neste omg: *Strikk r til 1 m før kastet, strikk neste m r sammen med kastet, strikk r til side-markøren, gjenta fra * enda en gang.

Andre glattstrikkede seksjon
Strikk med 1 tråd av farge 1 og en tråd av farge 2 slik:
1. omg: Strikk r.
2. omg: Strikk vr.
3. – 5. omg: Strikk r.
6. omg: Strikk vr.
7. omg: Strikk r.
8. omg: Strikk vr.

Strikk 13 (13) 15 (15) 17 (17) 17 (17) 17 (17) omg glattstrikk.

Neste omg 1: Strikk vr.
Neste omg 2: Strikk r.
Neste omg 3: Strikk vr.
Neste omg 4 – 6: Strikk r.
Neste omg 7: Strikk vr.

Tredje glimmerkile
Strikk kile løst med en tråd farge 2 slik:
1. vendep (retten): Strikk 24 (25) 27 (28) 29 (31) 33 (35) 37 (39) r, snu.
2. vendep (vrangen): 1 vendem, strikk vr til side-markøren, flytt markøren over, strikk 24 (25) 27 (28) 29 (31) 33 (35) 37 (39) vr, snu.
3. vendep: 1 vendem, strikk r til 3 m etter vendem, snu.
4. vendep: 1 vendem, strikk vr til 3 m etter vendem, snu.
5. vendep: Strikk som 3. vendep.
6. vendep: Strikk som 3. vendep.
7. vendep: 1 vendem, strikk r til 4 m etter vendem, snu.
8. vendep: 1 vendem, strikk vr til 4 m etter vendem, snu.
9. vendep: 1 vendem, strikk r til 8 m etter vendem, snu.
10. vendep: 1 vendem, strikk vr til 8 m etter vendem, snu.
11. vendep: Ikke lag vendem, 1 kast, strikk r til side-markøren, flytt markøren over, strikk r til neste side-markør, flytt markøren over, strikk 24 (25) 27 (28) 29 (31) 33 (35) 37 (39) r, snu.
12. – 20. vendep: Strikk som 2. – 10. vendep.
21. vendep: Ikke lag vendem, 1 kast, strikk r til markøren, flytt markøren over, strikk r til 1 m før kast, strikk neste m r sammen med kastet, strikk r omg ut.

Neste omg: Strikk r til 1 m før kastet, strikk neste m r sammen med kastet, strikk r omg ut.

Tredje glattstrikkede seksjon
Strikk med 1 tråd av farge 1 og en tråd av farge 2 og strikk som den Andre glattstrikkede seksjonen.

Fjerde glimmerkile
Strikk kile løst med en tråd farge 2 og strikk som Tredje glimmerkile.

Nederste kant
Strikk med 1 tråd av farge 1 og en tråd av farge 2 holdt sammen slik:
1. omg: Strikk r.
2. omg: Strikk vr.
3. – 5. omg: Strikk r.
6. omg: Strikk vr.
7. omg: Strikk r.
8. omg: Strikk vr.

Strikk 13 (13) 15 (15) 17 (17) 17 (17) 17 (17) omg glattstrikk.

Bytt til rundp 4 mm og strikk 4 omg rettstrikk. Start med en omg vr.

Neste omg: Strikk vr omg rundt samtidig som det felles 3 m jevnt fordelt over hhv. for- og bakstykke. Der er nå 216 (226) 238 (248) 260 (284) 306 (328) 348 (370) m på pinnen.

Strikk ytterligere 6 omg rettstrikk. Start med en omg r. Fell av alle m vr.

Ermehullskanter
Start midt i de m som ble lagt opp i bunnen av ermehullet og strikk opp m fra retten med rundp 4 mm med 1 tråd av farge 1 og en tråd av farge 2 holdt

sammen. Strikk opp 32 (32) 34 (36) 38 (40) 40 (42) 46 (48) m langs ermehullskanten til ”skuldersøm-men”, strikk opp 32 (32) 34 (36) 38 (40) 40 (42) 46 (48) m langs ermehullskanten til bunnen av ermehul-let. Sett sammen til en omg og sett inn en markør ved starten av omg. Det skal strikkes opp ca. 2 m for hver 3 p bortsett fra de oppleggede m i bunnen av ermehullet, hvor det strikkes 1 m opp i hver m.
Det er totalt 64 (64) 68 (72) 76 (80) 80 (84) 92 (96) m på pinnen.

Merk: Det angis et spesifikt antall m ovenfor, men det er ikke så viktig om der er akkurat dette antallet eller litt færre eller flere.

1. omg: Strikk vr.
2. omg: Strikk r.

Strikk 1. og 2. omg enda en gang. Fell alle m vr av.

Strikk den andre ermehullskanten på samme måte.

Halskant
Strikk med 1 tråd av farge 1 og en tråd av farge 2 holdt sammen. Sett m på bakstykke fra maskeholde-ren tilbake på en rundp 4 mm. Plukk forsiktig opp den midlertidige oppleggskanten og sett de resterende m fra forstykke inn på samme pinne. Sett sammen til en omg og strikk rundt.

Det er totalt 78 (84) 92 (98) 106 (118) 124 (130) 138 (140) m på pinnen.

Start ved høyre «skuldersøm» og strikk slik:
1. omg: Strikk vr.
2. omg: Strikk r.

Strikk 1. og 2. omg enda en gang. Fell av alle m vr.
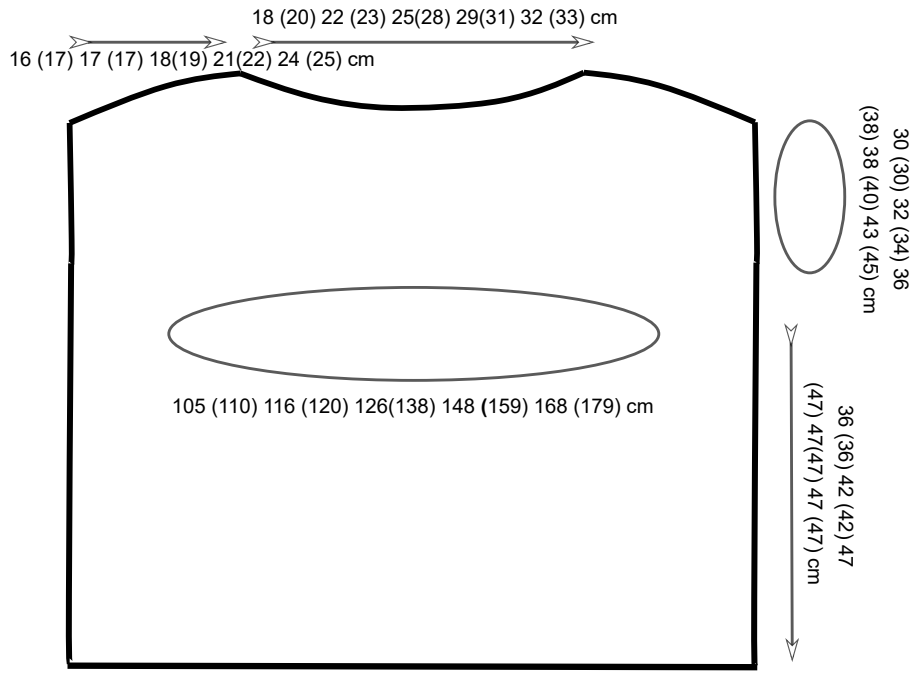
Montering
Fest alle løse tråder og vask og blokk den ferdige genseren.