Hyben - eine leichte Jacke mit schmalen Ringeln

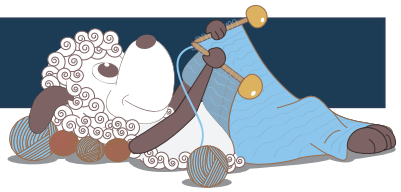

Design: Hanne Pjedsted

Eine hübsche Jacke mit einer runden Passe und feinen Details. Die Einschnitte an der Brust und der Höhenunterschied am Halsausschnitt zwischen vorne und hinten ist der weiblichen Figur besonders angepasst.

Deutsch 2. Ausgabe - Oktober 2019 © Filcolana A/S
Deutsch Übersetzung: Katrine Wohllebe.

Material
Arwetta Classic von Filcolana
Farbe A: 150 (200) 200 (250) g Fb 146 (Deep Sea)
Farbe B: 100 (150) 150 (200) g Fb 220 (Spring Green)
Farbe C: 25-30 g Fb 226 (Raspberry Pink)
8 (9) 9 (10) himbeerrote Knöpfe
Rundstricknadel 3 mm, 80-100 cm lang
Nadelspiel 3 mm für die Ärmel (oder es kann auf der Rundstricknd mit Magic Loop gestrickt werden)
Maschenmarkierer oder kontrastfarbener Hilfsfaden
2 kleine Maschenhalter

Größen
S (M) L (XL)

Maße
Passend für Oberweite: 80-86 (87-95) 96-104 (105-113) cm
Oberweite: 87 (96) 104 (113) cm
Ärmellänge: 38 (40) 42 (44) cm
Körperlänge bis zum Armausschnitt: 35 (37) 39 (40) cm

Maschenprobe
27 M und 38 R glatt rechts mit 3 mm Nd = 10 x 10 cm.

Besondere Abkürzungen
Zun (zunehmen): Den Querfaden zwischen 2 M aufnehmen und verschränkt stricken (re oder li je nachdem wie es in die Struktur passt).
2 M re abgehoben zus: 2 M nach einander wie zum Rechtsstricken abheben, die linke Nadel von hinten durch beide dieser M führen, und beide M durch den hinteren M-Bogen rechts zusammenstricken – die M lehnen bei dieser Abnahme nach links.
3 M überzogen zus (3 Maschen überzogen zusammenstricken): 2 M wie zum Rechtsstricken abheben, 1 M re, beide abgehobenen M über die gestrickte M ziehen.

Besondere Strick-Techniken
2-farbiger Anschlag: Die erste M mit Fb A und C zusammen anschlagen (wie bei gewöhnlichem, einfarbigem Kreuzanschlag). Nun Fb C über den Daumen und Fb A über den Zeigefinger führen und im Kreuzanschlag die gewünschte Maschenzahl anschlagen. Fb C abschneiden. In der ersten Reihe die doppelte M mit Fb A re stricken.

Verkürzte Reihen (German short rows): Bis dorthin stricken, wo gewendet werden soll. Wenden, und die erste M mit dem Faden vor der Arbeit wie zum Linksstricken abheben. Den Faden über die zuletzt gestrickte M nach hinten ziehen, so dass auf der Nd eine „doppelte M" entsteht. Weiterstricken.
Bei dem späteren stricken der doppelten M diese wie 1 M rechnen und re oder li stricken, wie es in die Struktur passt.
(Für weitere Informationen eventuell im Internet nach „German short rows" suchen.)

Knopfloch (8 M): 2 Kettenrand-M, 1 M re, 2 M re zus, 2-mal umschlagen, 2 M re überzogen zus, 1 M re. In der folgenden R die beiden Umschläge 2 x (1 M re verschränkt) stricken.

Kettenrand: In allen Hin-R alle M re stricken. In allen Rück-R die ersten UND letzten 2 M mit dem Faden vor der Arbeit wie zum Linksstricken abheben. (Bitte beachten: Dadurch sitzt der Faden beim Anfang der Hin-R bei der 3. M.)

Ringel
Die Streifenfolge läuft über 52 R.
Immer abwechselnd 2 R glatt re mit Fb A und 2 R glatt rechts mit Fb B stricken. Gleichzeitig in jeder 19. und 51. R (= Hin-R) Pünktchen arbeiten, dafür immer abwechselnd 1 M mit der Ringelfb und 1 M mit Fb C stricken.
Danach die Ringel fortsetzen.
Diese 52 R stets wiederholen, oder nach Belieben die Pünktchen-R stricken (jedoch nicht gleich nach den verkürzten R bzw. dem Brusteinschnitt).

Ausführung
Das Körperteil wird von unten bis zu den Armausschnitten in einem Stück und mit verkürzten Reihen für die Brusteinschnitte gestrickt. Danach werden für die Armausschnitte M abgekettet und die Arbeit somit für die Vorderteile und das Rückenteil geteilt.
Nun werden die Ärmel gestrickt und über den Armausschnitten des Körperteils eingesetzt. Danach wird die Passe erst mit Raglanabnahmen an 4 Stellen, dann mit Abnahmen ringsum gestrickt. Oben am Nacken werden nochmal verkürzte R gearbeitet, damit die Jacke hinten höher wird als vorne. Schließlich werden die vorderen Blenden und die Halsblende gestrickt.

Körperteil
Mit 3 mm Rundstricknd und 2-farbigem Anschlag 242 (266) 290 (314) M anschlagen. Fb C abschneiden und mit Fb A weiterstricken.
Erste R (Rück-R): 2 Kettenrand-M, 6 M re, *2 M li, 2 M re*. Von * bis * bis zu den letzten 10 M wiederholen, 2 M li, 6 M re, 2 Kettenrand-M.
Folgende R: 2 Kettenrand-M, 6 M re, 50 (56) 62 (68) M im Rippenmuster stricken, 1 Seiten-Markierer setzen, 126 (138) 150 (162) M stricken, 1 Seiten-Markierer setzen, 50 (56) 62 (68) M im Rippenmuster stricken, 6 M, 2 Kettenrand-M.
In der 6. R das unterste Knopfloch am Anfang einer Hin-R arbeiten (siehe oben).
Nach 13 (15) 15 (17) R im Rippenmuster die ersten und letzten 8 M für die vorderen Blenden auf Maschenhaltern stilllegen, und beidseitig der übrigen M für den Saum je 1 M neu anschlagen.
Bis 30 (32) 34 (35) cm ab Anschlag im Ringelmuster weiter glatt rechts stricken.

Nun für die Einschnitte verkürzte Reihen arbeiten (siehe oben).
Rechtes Vorderteil (in Hin-R): Bis 5 M vor dem Seiten-Markierer stricken, wenden und zurückstricken.
Bis 5 M vor der vorigen Wendung stricken, wenden

und zurückstricken.
Auf diese Weise weitermachen, bis insgesamt 5 (5) 6 (7)-mal verkürzte R gearbeitet wurden. Beide Fäden abschneiden.
Linkes Vorderteil (in Rück-R): Bis 5 M vor dem Seiten-Markierer stricken, wenden und zurückstricken.
Bis 5 M vor der vorigen Wendung stricken, wenden und zurückstricken.
Auf diese Weise weitermachen, bis insgesamt 5 (5) 6 (7)-mal verkürzte R gearbeitet wurden. Beide Fäden abschneiden.

Nun den Faden wieder am rechten Vorderteil ansetzen und bis 35 (37) 39 (40) cm ab Anschlag (an den Seiten gemessen) weiter gerade stricken, dabei mit einer Rück-R enden.

In der folgenden Rück-R beidseitig für die Armausschnitte je 10 M abketten (5 M vor und nach jedem Seiten-Markierer).
Die Arbeit stilllegen und die Ärmel stricken.

Ärmel
Mit 3 mm Strumpfstricknd und 2-farbigem Anschlag 68 (72) 76 (80) M anschlagen. Fb C abschneiden, zur Runde schließen, den Anfang der Rd markieren und mit Fb A weiterarbeiten. 9,5 (10) 10,5 (11) cm im Rippenmuster (2 M re, 2 M li) stricken.
Nun im Ringelmuster glatt rechts weiterarbeiten, dabei in jeder 6. R nach der ersten und vor der letzten M je 1 M zun. Auf diese Weise insgesamt 9 (10) 11 (12)-mal zun = 86 (92) 98 (104) M.
Bis 38 (40) 42 (44) cm ab Anschlag weiter gerade stricken, dann für den Armausschnitt 10 M abketten (5 M vor und nach dem Markierer).
Die Arbeit stilllegen und den anderen Ärmel ebenso stricken.

Passe
Alle Teile auf einer 3 mm Rundstricknd zusammensetzen, dabei je einen Ärmel über den Armausschnitten des Körperteils einsetzen. An jedem Übergang zwischen den einzelnen Teilen je 1 Markierer setzen (insgesamt 4 Markierer). Es sind 360 (396) 432 (468) M auf der Nd.
Über alle M das Ringelmuster arbeiten, und außerdem in Hin-R folgendermaßen Raglan-Abnahmen arbeiten:
Bis 4 M vor dem Markierer re stricken, 3 M überzogen zus, 2 M re, 3 M re zus. Von * bis * an allen Markierern wiederholen (= 16 M abgenommen).
Diese Raglan-Abnahmen in jeder 4. R insgesamt 5 (6) 7 (7)-mal arbeiten = 280 (300) 320 (356) M.
3 R Ringelmuster stricken, dann folgendermaßen 16 M abnehmen:
Abnahme-R (Hin-R): 8 (12) 16 (4) M re, 16x [2 M re zus, 15 (16) 17 (20) M re] = 264 (284) 304 (340) M.

3 R glatt rechts stricken.

Abnahme-R (Hin-R): 15 (2) 3 (13) M re, 16x [2 M re abgehoben zus, 14 (15) 16 (19) M re] = 248 (268) 288 (324) M.

3 R glatt rechts stricken.

In jeder 4. R abwechselnd die erste und die zweite dieser Abnahme-R arbeiten, dabei jedes Mal 1 M weniger zwischen den Abnahmen stricken. Somit verschieben sich die Abnahmen und lehnen abwechselnd nach links und nach rechts. In jeder Abnahme-R werden 16 M abgenommen.
Auf diese Weise insgesamt 5 (5) 5 (6)-mal abnehmen, dabei mit einer Rück-R enden = 200 (220) 240 (260) M.
In den nächsten 2 R die erste M abketten (= die nach dem Rippenmuster neu angeschlagene Saum-M).

Nun für einen höheren Nacken wieder verkürzte R arbeiten:
Den Faden abschneiden, von der rechten Seite die ersten 22 (24) 24 (26) M ohne zu stricken abheben, und den Faden wieder ansetzen. Bis zu den letzten 22 (24) 24 (26) M stricken, wenden und bis 6 M vor dem neu angesetzten Faden zurückstricken. Wenden und bis 6 M vor der vorigen Wendung stricken.
Auf diese Weise weitermachen, bis beidseitig insgesamt 5 (6) 6 (7)-mal verkürzte R gearbeitet wurden, dabei ***gleichzeitig*** weiterhin über den Rücken- und Ärmel-M wie zuvor abnehmen, immer mit 1 M weniger zwischen den Abnahmen.
Die Arbeit stilllegen.

Vordere linke Blende – Knopfblende
Mit Fb A und 3 mm Rundstricknd am vorderen linken Rand von der rechten Seite je 1 M an jedem Ringel entlang aufnehmen (= je 1 M pro 2 R), dabei am Halsausschnitt anfangen und innerhalb der Saum-M

die M herausstricken. Den Faden nicht abschneiden. Nun unten bei den stillgelegten M im Rippenmuster anfangen. Die 8 M Knopfleiste folgendermaßen mit den M am vorderen Rand entlang nach und nach zusammenstricken:
1. R (Rück-R): 2 Kettenrand-M (= 2 M li abheben), 5 M re, 1 M re abheben, 1 M re (= die erste der aufgenommenen M), die abgehobene M überziehen (= 1 Knopfleisten-M mit 1 Rand-M zusammenstricken). Wenden.
2. R (Hin-R): Re zurückstricken, dabei die erste M re abheben.
Diese beiden R wiederholen, bis alle M am vorderen Rand entlang verstrickt wurden, dabei mit einer Rück-R enden. Die M auf einem Maschenhalter stilllegen.
Die Position von 8 (9) 9 (10) Knöpfen an der Blende entlang markieren – der oberste Knopf kommt jedoch erst ca. 3-4 Rechtsrippen weiter nach oben an der Halsblende dazu. Die kraus rechts-Rippen der Blende für einen möglichst gleichmäßigen Abstand zwischen den Knöpfen auszählen.

Vordere rechte Blende – Knopflochblende
Wie für die linke Blende am vorderen Rand entlang M aufnehmen, dabei jedoch unten anfangen. Den Faden abschneiden. Das Vorderteil mit dem vorderen Rand folgendermaßen zusammenstricken.
1. R (Hin-R): 7 M re, 1 M überzogen zus (= die 8. Blenden-M und 1 aufgenommene M). Wenden.
2. R (Rück-R): 1 M re abheben und die restlichen M re stricken, dabei über die letzten 2 M Kettenrand arbeiten (d.h. 2 M mit dem Faden vor der Arbeit li abheben).
Diese beiden R stets wiederholen, dabei jedoch gegenüber von den Markierungen gleichzeitig 7 (8) 8 (9) Knopflöcher arbeiten (siehe oben). Mit einer Rück-R enden. Den Faden NICHT abschneiden, sondern gleich die Halsblende stricken.

Halsblende
Nun die 8 M der rechten vorderen Blende, die stillgelegten M am Halsausschnitt entlang und die 8 M der linken, vorderen Blende stricken. Wenden.
Weiterhin die Blenden-M re und mit Kettenrand stricken, aber über die übrigen M li stricken und gleichzeitig 8-12 M für eine M-Zahl teilbar durch 4 + 2 gleichmäßig abnehmen.
Nächste R (Hin-R): 8 M vordere Blende re stricken, *2 M re, 2 M li*, von * bis * bis zu den letzten 10 M wiederholen, 2 M re, 8 M vordere Blende re stricken.
Auf diese Weise weitermachen, d.h. wie zuvor über die Blenden-M re und über die übrigen M Rippenmuster arbeiten. Insgesamt 11 (13) 13 (13) R für die Blende arbeiten, dabei gleichzeitig nach 3-4 Rechtsrippen (wie auch immer es mit dem Abstand zum nächsten Knopfloch passt) das letzte Knopfloch stricken.
Anfang der folgenden 2 R die vorderen Blenden-M abketten. Noch über die restlichen M 2 R glatt rechts für eine kleine Rollkante stricken.
Alle M locker glatt rechts abketten.

Fertigstellung
Alle Fäden vernähen. Die Nähte unter den Ärmeln mit Matratzenstich schließen. Die Knöpfe gegenüber von den Knopflöchern annähen. Die Arbeit leicht dämpfen oder ausspülen und liegend trocknen lassen.