Futfut - ein herrlicher Kinderpulli für Eisenbahnfans

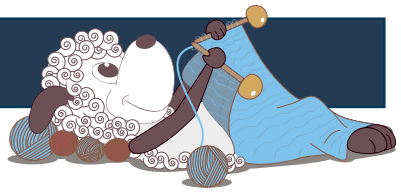

Design: Karen Skriver Lauger

Mein jüngster Sohn liebt Züge und hat mich daher damit beauftragt, ihm einen "Eisenbahnpulli" zu stricken. Als ich eingewilligt hatte, fragte er mehrmals am Tag, wie es denn mit seinem Pulli vorwärts gehe? Auch hat er mir immer dann "sein" Strickzeug gebracht, wenn er sah, dass ich mir mal erlaubt hatte, an etwas Anderem zu arbeiten!
Sein Wunsch hat sich mit Futfut, einem feinen Eisenbahnpulli, erfüllt. Der Pulli ist leicht und warm zugleich, und lässt sich auch schnell stricken, weil das Muster nur über einen kleinen Teil des Pullis gearbeitet wird. Das eher grafische Element der Schienen kann gut alleine stehen, falls man keine Lust hat, dass einem ein ganzer Zugstamm um den Bauch herum fährt. Aber für alle kleinen Eisenbahnfans ist dieser Pulli einfach ein Muss!

Deutch 1. Ausgabe - Oktober 2016 © Filcolana A/S
Deutsch Übersetzung: Katrine Wohllebe

Material
New Zealand lammeuld von Filcolana
Grundfb 1 (Fb 129): 35 (40) 45 (50) 60 g
Grundfb 2 (Fb 951): 75 (75) 100 (100) 100 g
Je ca. 15 g von Fb 111 (Schwellen), Fb 115 (Schienen, Räder u.A.) und Fb 249 (Zug)
Rundstricknd 2½ mm und 3 mm, 60 cm
Nadelspiel 2½ mm und 3 mm
Markierer und Maschenhalter oder ein Stück Hilfsfaden

Größen
2 Jahre/92 cl (4 Jahre/104 cl) 6 Jahre/116 cl (8 Jahre/128 cl) 10 Jahre/140 cl

Oberweite: 60 (65) 70 (75) 79 cm
Ärmellänge: 25 (28) 31 (34) 38 cm
Körperlänge bis zum Armausschnitt: 21 (23) 27 (29) 31 cm

Maschenprobe
29 M und 37 R glatt rechts (mit und ohne Muster) mit 3 mm Rundstricknd = 10 x 10 cm.

Besondere Abkürzungen
1 M zun (1 Masche zunehmen): Den Querfaden zwischen den M auf die linke Nd heben und verschränkt stricken (rechts oder links, wie es in die Struktur passt).
2 M re verschr zus (2 Maschen rechts verschränkt zusammenstricken): 2 Maschen im hinteren Maschenbogen rechts zusammenstricken.

Ausarbeitung
Das Körperteil wird von unten bis zu den Armausschnitten rund gestrickt, wo die Armausschnitte markiert werden. Die Ärmel werden von unten bis zu den Armausschnitten rund gestrickt und dann an das Körperteil gesetzt. Danach wird die Passe mit Abnahmen rund gestrickt. Vor der Halsblende werden noch verkürzte Reihen gearbeiten, damit der Halsausschnitt hinten höher wird als vorne.
Alle Muster werden laut Strickschriften gearbeitet.

Körperteil
Mit Grundfb 1 und 2,5 mm Rundstricknd 176 (188) 204 (216) 228 M anschlagen und zur Runde schließen. 12 (15) 15 (15) 15 Rd im Rippenmuster (2 M re, 2 M li) arbeiten.
Auf 3 mm Rundstricknd wechseln und den Anfang der Rd markieren. In glatt rechts weiterarbeiten und bis 7 (8) 8 (9) 10 cm ab Anschlag in Grundfb 1 stricken. Nun laut Strickschrift A Muster stricken (Schienen), dann 3 Rd in Grundfb 2 arbeiten. Jetzt wird der Zug folgendermaßen gestrickt: Strickschrift B (Waggon) 1 (2) 2 (2) 2-mal arbeiten, Strickschrift C (Kohlewagen) 1-mal stricken (alle Gr.), Strickschrift D (Lokomotive) 1-mal stricken (alle Gr.), danach 0 (0) 4 (4) 4 M re mit Grundfb 2 stricken, Strickschrift B (Waggon) 4 (4) 4 (5) 5-mal arbeiten und schließlich Strickschrift C (Kohlewagen) 1 (0) 1 (0) 1-mal arbeiten.
Nach Wunsch können die einzelnen Motive durch Markierer getrennt werden, so dass es einfacher ist, die verschiedenen Sektionen zu erkennen. Alle insgesamt 20 Rd dieser Strickschriften arbeiten.
Danach bis 22 (24) 28 (30) 32 cm ab Anschlag in Grundfb 2 weiter glatt rechts stricken.

Nun die Armausschnitte arbeiten: 10 (10) 12 (12) 14 M abketten, 78 (84) 90 (96) 100 M re stricken (= Vorderteil), 10 (10) 12 (12) 14 M abketten, 78 (84) 90 (96) 100 M re stricken (= Rückenteil).

Das Körperteil stilllegen und die Ärmel stricken.

Ärmel
Mit Grundfb 1 und 2,5 mm Strumpfstricknd 44 (48) 52 (56) 56 M anschlagen und zur Runde schließen. 12 (15) 15 (15) 15 Rd im Rippenmuster (2 M re, 2 M li) arbeiten. Auf 3 mm Strumpfstricknd wechseln und den Anfang der Rd markieren. In glatt rechts weiterarbeiten, dabei in der 2. Rd folgendermaßen am Anfang und Ende der Rd zunehmen: 1 M re, 1 M zun, bis zur letzten M re stricken, 1 M zun, 1 M re.

Diese Zunahmen in jeder 7. (8.) 8. (8.) 8. Rd arbeiten. Bis 7 (8) 8 (9) 10 cm ab Anschlag in Grundfb 1 stricken, dann laut Strickschrift A Muster stricken (es mag sein, dass die M am Ende der Rd nur für ½ Mustersatz reichen). Während Strickschrift A weiterhin wie zuvor zunehmen. Nach der Strickschrift in Grundfb 2 weiterhin zunehmen, bis insgesamt 13 (13) 14 (14) 15-mal zugenommen wurde = 70 (74) 80 (84) 86 M auf der Nd. Bis 25 (28) 31 (34) 38 cm ab Anschlag weiter gerade stricken, dann folgendermaßen den Armausschnitt arbeiten: 5 (5) 6 (6) 7 M abketten, bis zu den letzten 5 (5) 6 (6) 7 M re stricken, dann die restlichen M abketten.
Die Arbeit auf einer extra Rundstricknd oder einem Hilfsfaden stilllegen und den anderen Ärmel ebenso arbeiten.

Passe
Die Ärmel und das Körperteil mit Grundfb 2 auf einer 3 mm Rundstricknd folgendermaßen aneinander stricken: Die 60 (64) 68 (72) 72 M des ersten Ärmels stricken (der Rd-Anfang ist somit auf der linken Schulter), dann die 78 (84) 90 (96) 100 M des Vorderteils (mit der Lokomotive), die 60 (64) 68 (72) 72

Strickschrift A

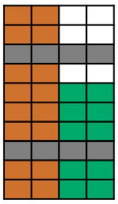

Strickschrift B

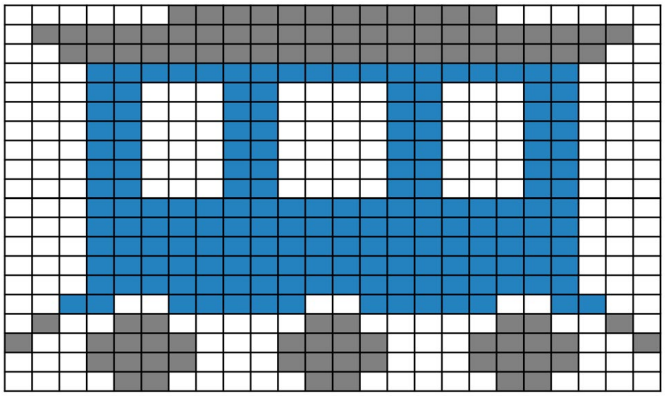

Strickschrift C

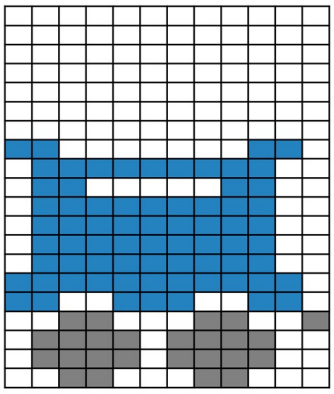

Zeichenerklärung

- Grundfb 1 (Fb 129)
- Grundfb 2 (Fb 951)
- Fb 111
- Fb 115
- Fb 249
- X Mit Grundfb 2 stricken, danach mit Fb 115 mit Maschenstich besticken

Strickschrift D

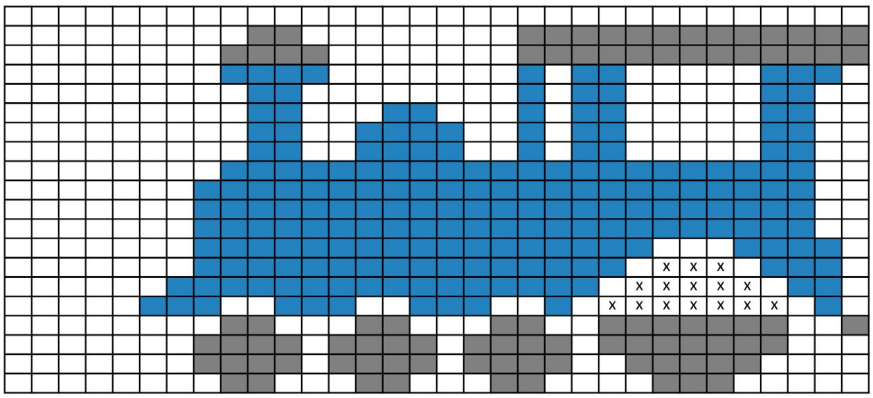

M des anderen Ärmels und schließlich die 78 (84) 90 (96) 100 M des Rückenteils stricken.
Es sind 276 (296) 316 (336) 344 M auf der Nd.
Über alle M in glatt rechts weiter rund stricken, dabei in der ersten Rd 1 (1) 6 (6) 4 M gleichmäßig verteilt abnehmen = 275 (295) 310 (330) 340 M.
3 (4) 5 (5) 5 cm gerade stricken, dann die Abnahmen für die Passe anfangen.

1. Abnahmerunde: *3 M re, 2 M re zus*, von * bis * rundum wiederholen = 220 (236) 248 (264) 272 M auf der Nd.

Nun Strickschrift E arbeiten (Gleise andersrum), danach in Grundfb 1 bis 6,5 (7) 8 (9) 10 cm ab Armausschnitt in glatt rechts weiter gerade stricken.

2. Abnahmerunde: *2 M re, 2 M re zus*, von * bis * rundum wiederholen = 165 (177) 186 (198) 204 M auf der Nd.

Bis 8,5 (10) 12 (13,5) 14,5 cm ab Armausschnitt in glatt rechts weiter gerade stricken.

3. Abnahmerunde: *1 M re, 2 M re zus*, von * bis * rundum wiederholen

Es sind 110 (118) 124 (132) 136 M auf der Nd. Nach der letzten Abnahmerunde 1 Rd glatt rechts stricken. Dann noch 1 Rd glatt rechts stricken, dabei die mittleren 12 (12) 14 (16) 16 M des Vorderteils markieren.

Nächste Rd: Bis 1 M vor den markierten M stricken, wenden.
1. verkürzte R (Rück-R): 1 Umschlag, bis 1 M vor den markierten M li stricken, wenden.
2. verkürzte R (Hin-R): 1 Umschlag, bis 2 (2) 3 (3) 3 M vor dem Umschlag re stricken, wenden.
3. verkürzte R (Rück-R): 1 Umschlag, bis 2 (2) 3 (3) 3 M vor dem Umschlag li stricken, wenden.
Die 2.-3. verkürzte R insgesamt 2 (3) 3 (3) 3-mal arbeiten (d.h. es sind jetzt beidseitig je 3 (4) 4 (4) 4 Umschläge). Danach beidseitig noch 1 (1) 2 (2) 3-mal wenden, jedoch nun immer bis 1 M vor dem Umschlag stricken.

Nun über alle M 1 Rd re stricken, in der vor den markierten M jeder Umschlag mit der folgenden M re zus gestrickt wird, und nach den markierten M jeder Umschlag mit der davorliegenden M re verschr zus gestrickt wird.
In der folgenden Rd gleichmäßig verteilt 6 (6) 8 (8) 8 M abnehmen = 104 (112) 116 (124) 128 M.
Auf 2½ mm Nd wechseln und 8 (8) 10 (10) 10 Rd im Rippenmuster stricken (2 M re, 2 M li).

Folgendermaßen im Rippenmuster elastisch abketten: 2 M stricken wie sie erscheinen, *die letzten beiden M auf die linke Nd wieder zurücksetzen, diese beiden M re verschr zus stricken, die nächste M auf der linken Nd stricken*, von * bis * rundum wiederholen, bis alle M abgekettet wurden.

Fertigstellung
Die Unterarmnähte schließen. Die letzten M der Räder der Lokomotive mit Maschenstich aufsticken. Alle Fäden vernähen. Den Pulli vorsichtig waschen und flach trocknen lassen.