Spectra - et strikket tæppe i 36 farver

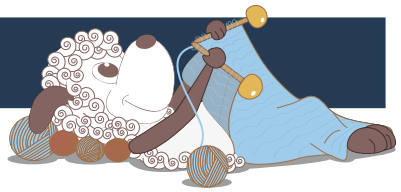

Design: Karen S. Lauger

Jeg har længe holdt meget af Filcolanas garner, og en af årsagerne er, at farvekortet er så fantastisk. Tæppet Spectra viser en del af det fantastiske spektrum af farver, som er i farvekortet for Peruvian Highland Wool. Tæppet er meget enkelt at strikke. Hvis du ændrer farverne på det og for eksempel kun bruger to eller tre farver, bliver det nemt til et stjernetæppe eller et enkelt, grafisk tæppe.

1. udgave - august 2015, © Filcolana A/S

Størrelse
One size

Mål
110 cm langs hver af det sekskantede tæppes sider

Materialer
Peruvian Highland Wool fra Filcolana
ca. 600 g grå (fv. 957)
ca. 40 g af hver af følgende farver til de 36 farvede romber:
Inderste omgang (primær farverne):
Rombe nr. 1= fv. 249 (Cobalt Blue)
Rombe nr. 2= fv. 279 (Juicy Green)
Rombe nr. 3= fv. 223 (Sunflower)
Rombe nr. 4= fv. 215 (Carrot)
Rombe nr. 5= fv. 225 (Christmas Red)
Rombe nr. 6= fv. 217 (Purble)

Anden omgang (sekundær farver):
Rombe nr. 7= fv. 202 (Teal)
Rombe nr. 8= fv. 801 (Sea Green (melange))
Rombe nr. 9= fv. 221 (Thyme)
Rombe nr. 10= fv. 190 (Pistachio)
Rombe nr. 11= fv. 255 (Lime Light)
Rombe nr. 12= fv. 284 (Kumquat)
Rombe nr. 13= fv. 803 (Rust (melange))
Rombe nr. 14= fv. 218 (Chinese Red)

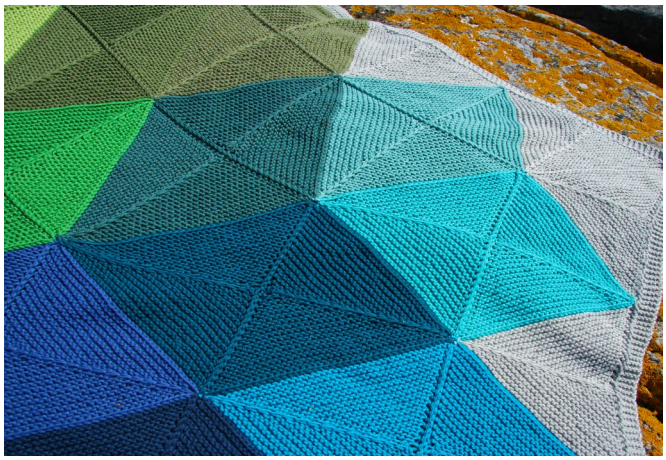

Rombe nr. 15= fv. 804 (Merlot (melange))
Rombe nr. 16= fv. 222 (Plum)
Rombe nr. 17= fv. 806 (Aubergine (melange))
Rombe nr. 18= fv. 270 (Midnight Blue)

Tredje omgang:
Rombe nr. 19= fv. 224 (Hawaiian Sea)
Rombe nr. 20= fv. 280 (Curacao)
Rombe nr. 21= fv. 257 (Mint)
Rombe nr. 22= fv. 802 (Moss (melange))
Rombe nr. 23= fv. 220 (Spring Green (220))
Rombe nr. 24= fv. 269 (Toxic)
Rombe nr. 25= fv. 101 (Natural White)
Rombe nr. 26= fv. 203 (Camel)
Rombe nr. 27= fv. 136 (Mustard)
Rombe nr. 28= fv. 254 (Coral)
Rombe nr. 29= fv. 813 (Strawberry Pink)
Rombe nr. 30= fv. 313 (Bubblegum)
Rombe nr. 31= fv. 226 (Rasberry Pink)
Rombe nr. 32= fv. 271 (Fuchsia)
Rombe nr. 33= fv. 272 (Orchid)
Rombe nr. 34= fv. 805 (Erica (melange))
Rombe nr. 35= fv. 259 (Lavender)
Rombe nr. 36= fv. 228 (Smoke Blue)

Pind 5,5 mm rundpind 60 cm og 2 strømpepinde
Hæklenål 5mm
Stoppenål til at hæfte ender

Diagram

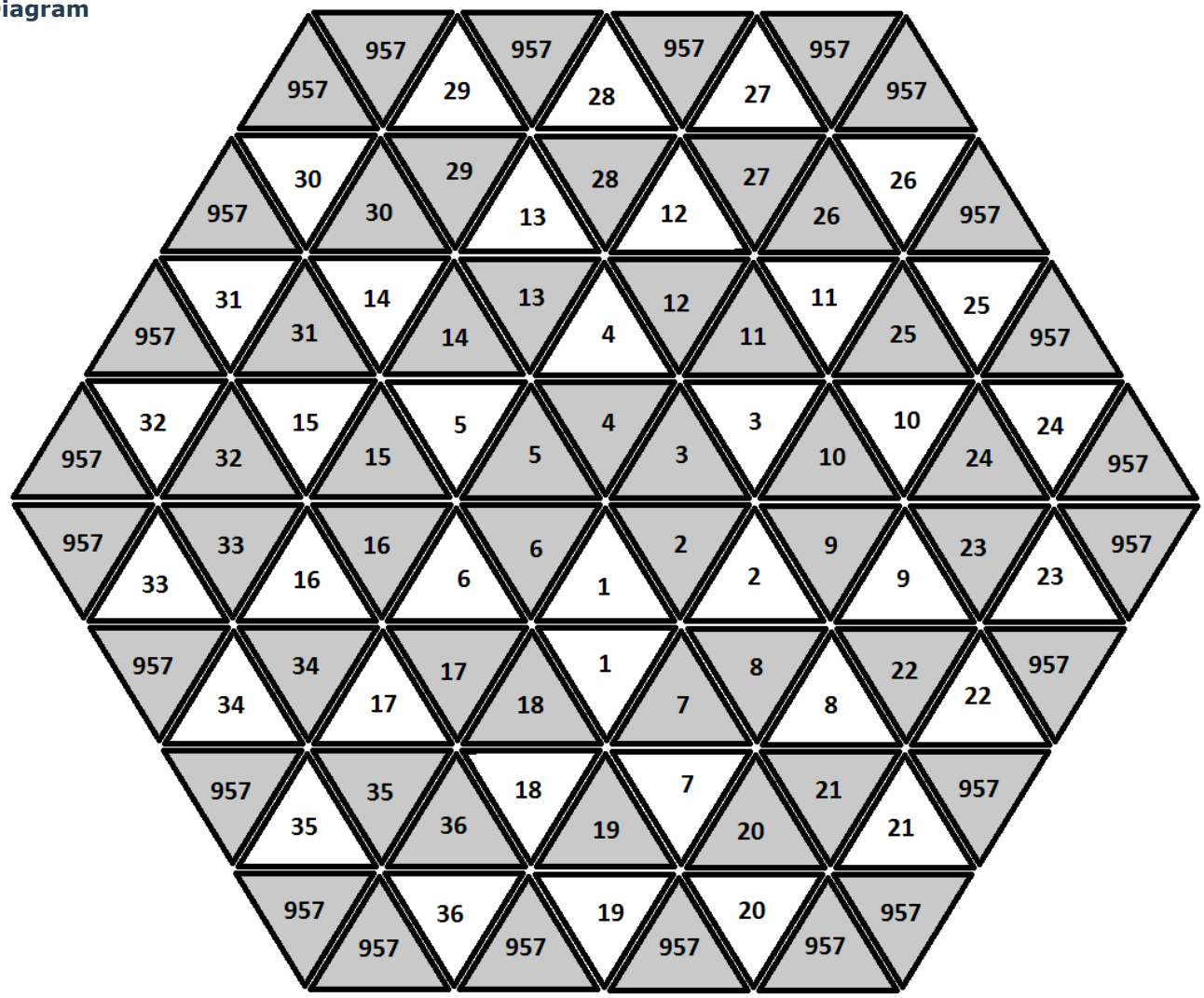

Strikkes som "spids"

strikkes som "bundstykke"

Strikkefasthed
16 m og 32 p i retstrikning (16 retriller) på p 5,5 mm = 10 x 10 cm. Med denne strikkefasthed måler hver trekant ca. 26 cm langs hver side.

Særlige forkortelser
1 la gf: tag 1 m vr løs af med garnet foran arbejdet
1 la gb: tag 1 m vr løs af med garnet bagved arbejdet
ce: (centreret indtagning) tag 2 m løs af (som om du skal strikke dem ret sammen), 1r, træk de løse m over den netop strikkede
2 dr r sm: (drejet indtagning) strik 2 m drejet ret sammen (gennem bagerst maskeled)

Arbejdsgang
Hele tæppet strikkes af ligesidede trekanter (to trekanter i samme farve giver en rombe). Trekanterne til bunden af romberne (dvs. inderst mod midten af tæppet) strikkes sammen med hinanden, mens trekanterne til spidsen af romberne (dvs. ud mod kanten) strikkes separat og efterfølgende hækles på "bundstykkerne".
Den afsluttende kant strikkes på tæppet sidelæns.

Placering af farver
I diagrammet over placeringen af farverne vises også, hvilke trekanter der strikkes som "spidser", og hvilke der strikkes som "bundstykker". Bemærk, at den første rombe (nr. 1) består af to "spidser". (Diagrammet finder du på forrige side)

Grundopskrift på en trekant
Hver trekant begynder med 85 m.
1. p (retsiden): 1 dr r, 40 r, ce, 40 r, 1 la gf.
2. p (vrangsiden): 2 dr r sm, 37r, 2 dr r sm, 1 la gf, 2 rsm, 38 r, 1 LA gf.
3. p: 2 dr r sm, 37 r, ce, 37 r, 1 la gf.
4. p: 2 dr r sm, 36 r, 1 la gf, 37 r, 1 la gf.
5. p: 2 dr r sm, 35 r, ce, 35 r, 1 la gf.
6. p: 2 dr r sm, 32 r, 2 dr r sm, 1 la gf, 2 r sm, 33 r, 1 la gf.
7. p: 2 dr r sm, 32 r, ce, 32 r, 1 la gf.
8. p: 2 dr r sm, 31 r, 1 la gf, 32 r, 1 la gf.
9. p: 2 dr r sm, 30 r, ce, 30 r, 1 la gf.
10. p: 2 dr r sm, 27 r, 2 dr r sm, 1 la gf, 2 rsm, 28 r, 1 la gf.
11. p: 2 dr r sm, 27 r, ce, 27 r, 1 la gf.
12. p: 2 dr r sm, 26 r, 1 la gf, 27r, 1 la gf.
13. p: 2 dr r sm, 25 r, ce, 25 r, 1 la gf.
14. p: 2 dr r sm, 22 r, 2 dr r sm, 1 la gf, 2 rsm, 23 r, 1 la gf.
15. p: 2 dr r sm, 22 r, ce, 22 r, 1 la gf.
16. p: 2 dr r sm, 21 r, 1 la gf, 22 r, 1 la gf.
17. p: 2 dr r sm, 20 r, ce, 20 r, 1 la gf.
18. p: 2 dr r sm, 17 r, 2 dr r sm, 1 la gf, 2 rsm, 18 r, 1 la gf.
19. p: 2 dr r sm, 17 r, ce, 17 r, 1 la gf.
20. p: 2 dr r sm, 16 r, 1 la gf, 17 r, 1 la gf.
21. p: 2 dr r sm, 15 r, ce, 15 r, 1 la gf.

Særlige teknik: Hæklet opslagning

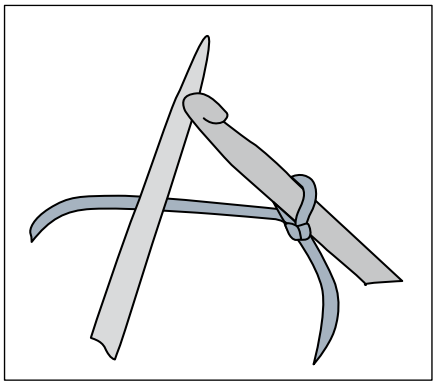
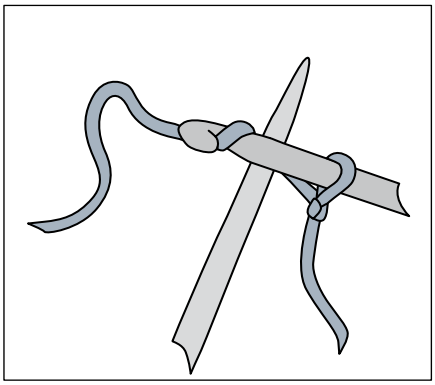
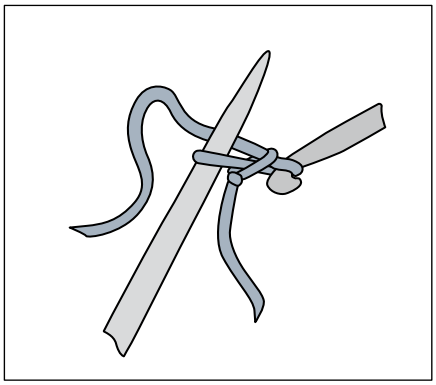
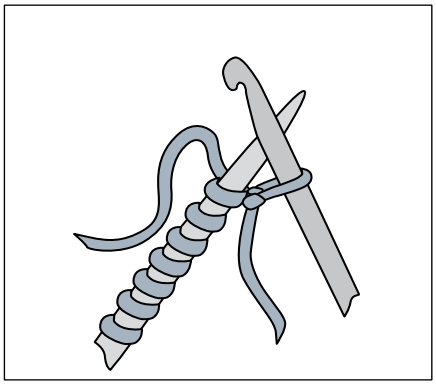
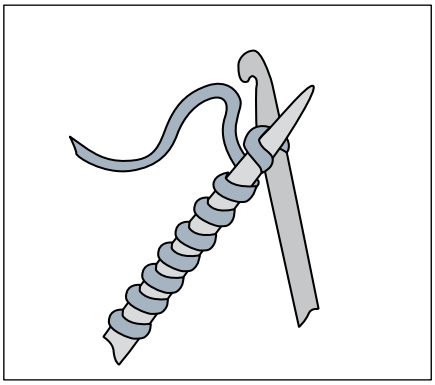

Begynd med at hækl 1 luftmaske og forsæt herefter med at hække luftmasker om den pind du skal slå op på. (Bemærk, at garnet skal ligge bag pinden, lige før du hækler en ny masker, og at du herefter skal føre garnet tilbage bag pinden, inden du laver den næste maske). Når du har 1 maske mindre end du skal bruge på pinden, fører du masken fra hæklenålen over på pinden. Du er nu klar til at gå videre.

22. p: 2 dr r sm, 12 r, 2 dr r sm, 1 la gf, 2 rsm, 13 r, 1 la gf.
23. p: 2 dr r sm, 12 r, ce, 12 r, 1 la gf.
24. p: 2 dr r sm, 11 r, 1 la gf, 12 r, 1 la gf.
25. p: 2 dr r sm, 10 r, ce, 10 r, 1 la gf.
26. p: 2 dr r sm, 7 r, 2 dr r sm, 1 la gf, 2rsm, 8 r, 1 la gf.
27. p: 2 dr r sm, 7 r, ce, 7 r, 1 la gf.
28. p: 2 dr r sm, 6 r, 1 la gf, 7r, 1 la gf.
29. p: 2 dr r sm, 5 r, ce, 5 r, 1 la gf.
30. p: 2 dr r sm, 2 r, 2 dr r sm, 1 la gf, 2rsm, 3r, 1 LA gf.
31. p: 2 dr r sm, 2 r, ce, 2 r, 1 la gf.
32. p: 2 dr r sm, 1 r, 1 la gf, 2 r, 1 la gf.
33. p: 2 dr r sm, ce, 1 la gf.
34. p: 3 dr r sm, bryd garnet og træk garnenden igennem masken.

”Spidser”
- dvs. trekanter, der danner spidsen af romberne (ud mod kanten) (hvide i det store diagram):
Slå 85 m op på rundpind 5,5 mm (= 42+1+42) med en hæklet opslagning (brug en hæklenål 5mm). Sørg for at der er en god lang ende i begyndelsen af opslagningen (ca. 120 cm), denne skal bruges til at hække ”spidsen” på ”bundstykket”. Strik derefter som grundopskriften.

”Bundstykker”
- dvs. trekanter der danner bunden af romberne (ind mod midten) (grå i det store diagram):

<u>Variation 1: Hvis trekanten kun strikkes sammen med én anden trekant (se illlustration i modsatte kolonne).</u>
Slå 43 m op med en hæklet opslagning på hæklenål 5mm på rundpind 5,5 mm. Begynd nu i bunden (dvs. længst inde mod midten af tæppet) på den foregående trekant (som der skal strikkes sammen med = A i illustrationen ovenfor) og strik 42 m op fra vrangsiden (strik 1 m op gennem begge maskeled på den hæklede opslagning). Der strikkes op i trekantens venstre side set fra retsiden. Der er nu 85 m på pinden. Strik resten af trekanten som grundopskriften.

<u>Variation 2: Hvis trekanten strikkes sammen med to andre (se illlustration i modsatte kolonne)</u>
Hold arbejdet med vrangsidensiden mod dig. Med rundpind 5,5 mm strikkes 42 m op i trekanten til højre (= B i illustrationen) fra toppen og ned mod bunden af hullet. Strik 1 m op i bunden af hullet (i overgangen mellem trekanterne), strik derefter 42 m op langs trekanten til venstre (set fra vrangsiden = A i illustrationen) (strik 1 m pr opslagningsmaske = gennem begge maskeled på den hæklede opslagning). Der er nu 85 m på pinden. Strik resten af trekanten som grundopskriften.

Opskrift
Begynd med at strikke en ”spids” med farven til rombe nr. 1. Strik dernæst ”bundstykker” i variation 1 med farverne til rombe nr. 2, 3, 4 og 5. Strik så et

Bundstykke - variation 1

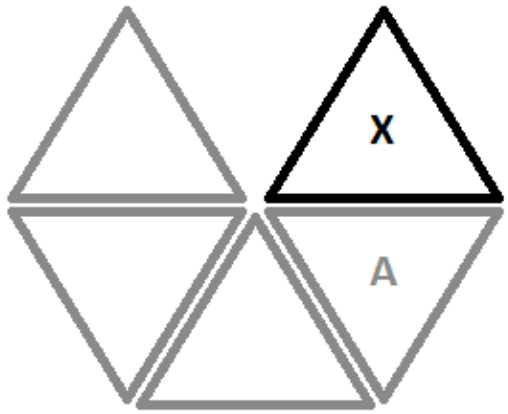

Bundstykke - variation 2

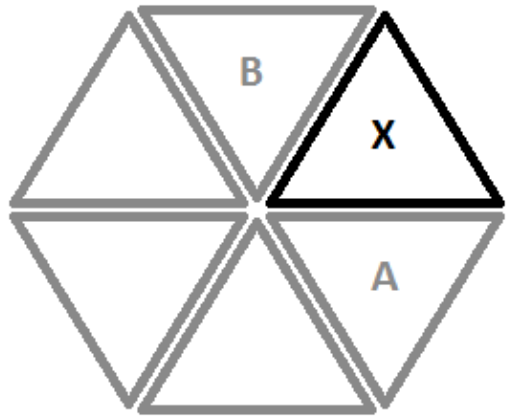

”bundstykke” i variation 2 med farven til rombe nr. 6. Du har nu lavet den inderste sekskant på tæppet. Strik nu ”spidser” med farverne til rombe nr. 1-6. ”Spidserne” hækles på ”bundstykkerne” sådan: Hold stykkerne mod hinanden, vrang mod vrang, og hækl med kædemasker gennem de yderste maskeled i løsaf kanten.
Strik nu ”bundstykker” til romberne nr. 7-18 i hhv. variation 1 og 2.
Strik ”spidser” til romberne nr. 7-18, og hækl disse på de passende ”bundstykker”.
Strik nu ”bundstykker” til romberne nr. 19-36 i hhv. variation 1 og 2.
Strik ”spidser” til romberne nr. 19-36, og hækl disse på de passende ”bundstykker”.
Endelig strikkes de grå ”bundstykker” (med fv. 957) i hhv. variation 1 og 2.

Nu strikkes kanten
Slå 6 m op på strømpepind 5,5 mm. Kanten strikkes frem og tilbage over disse 6 m og strikkes sammen med kantmaskerne fra de grå ”bundstykker”.
1. p: 5 r, 1 la gb, strik 1 r fra kanten af tæppet (stik højre pind under hele kantmasken på ”bundstykket”,

dvs. under begge maskeled, slå garnet om pinden og træk det igennem kantmasken), træk den løse maske over, vend.
2. p: 1 la gf, 5 r, vend.

Gentag 1. og 2. pind til den sidste maske før et hjørne. Her strikkes vendepinde:
1. pind: 5 r, 1 la gb, strik 1 m r fra kanten, træk den løse m over, vend.
2. pind: 1 la gf, 5 r, vend.
3. pind: 4 r, vend.
4. pind: slå om, 4 r, vend.
5. pind: 3 r, vend.
6. pind: slå om, 3 r, vend.
7. pind: 2 r, vend.
8. pind: slå om, 2 r, vend.
9. pind: 2 r, [2 r sm (omslaget og næste m)] 3 gange, 1 la gb, strik 1 r fra kanten, træk den løse maske over, vend.
10. pind: 1 la gf, 5 r, vend.
Strik nu som før langs den lige del af kanten.
Fortsæt, til du har strikket kant hele vejen rundt om tæppet. Luk de 6 m af, evt. ved at sy dem til opslagningskanten med maskesting.

Afslutning
Sy kanten sammen ved opslagning og aflukning. Hæft alle (de mange) ender. Vask tæppet, og spænd det ud og nyd det.