Persica - eine Strickjacke mit Glitzer

Design: Nanna Gudmand-Høyer

Die Designerin hat sich schon lange eine Strickjacke mit Glitzer gewünscht. Eine Strickjacke, die einem zwar das Gefühl gibt, in wärmende Wolle gehüllt zu sein, die aber auch die Strahlen der Frühlingssonne auffangen soll. Die Blenden von Persica sind ohne den Glitzerfaden Paia gestrickt, so dass der glitzernde Rumpf von einer weichen Wolke aus Wolle und Mohair eingerahmt wird.

Deutsch 2. Ausgabe - Mai 2020 ©Filcolana
Deutsch Übersetzung: Judith Kutscher

Material
100 (100) 125 (125) 150 g Tilia von Filcolana in Fb. 341 (Winter Peach)
200 (200) 250 (250) 300 g Arwetta Classic von Filcolana in Fb. 254 (Coral)
50 (75) 75 (75) 100 g Paia von Filcolana in Fb. 704 (Peach Shimmer)
Nadelspiel 5 mm
Rundstricknadel 5 mm, 60 cm oder 80 cm
4 Maschenmarkierer oder kontrastfarbener Faden

Größen
XS (S) M (L) XL

Maße
Passt einem Brustumfang: 79-86 (87-94) 95-102 (103-112) 114-120 cm
Brustumfang: 88 (96) 104 (113) 122 cm
Ärmellänge: 46 (46) 46 (45) 44 cm
Gesamtlänge: 45 (46) 48 (50) 53 cm

Maschenprobe
19 M und 26 Reihen glatt re auf Nadel 5 mm mit je 1 Faden/ Qualität (Arwetta, Tilia und Paia) = 10 x 10 cm

Die Nadelstärke ist nur richtungsweisend. Wenn Du mehr Maschen pro 10 cm auf der Nadel hast, musst Du zu dickeren Nadeln wechseln. Wenn du weniger Maschen pro 10 cm auf der Nadel hast, musst Du zu einer dünneren Nadel wechseln.

Besondere Abkürzungen
Zun (Zunahme): steche mit der li. Nadel in den Querfaden zwischen 2 M, hebe ihn auf die li. Nadel und stricke die neue M verschränkt (re oder li, je nachdem, wie es ins Muster passt)
Abn (übergezogene Abnahme): 1 M wie zum re stricken abheben, 1 re, die abgehobene M darüber ziehen
Verschr.: verschränkt, stricke die M durch das hintere Maschenglied
Verkürzte Reihen: Wendungen mit Zwillingsmasche, siehe Box auf S. 3

Ausarbeitung
Die Strickjacke wird von unten nach oben gestrickt. An Rumpf und Passe werden verkürzte Reihen gearbeitet, um eine saubere Abschlusskante zu erzielen und um die Passe auf der Rückseite höher als vorne zu stricken.

Rumpf
Schlage 191 (207) 223 (239) 259 M auf Nadel 5 mm mit je 1 Faden Arwetta und Tilia an.

Reihe A (Rück-R): 1 M wie zum li stricken abheben, *1 re verschr., 1 li*, wiederhole von * bis * bis 2 M vor Ende der Reihe, 1 re verschr., 1 re.

Reihe B (Hin-R): 1 M wie zum li stricken abheben, *1 li verschr., 1 re*, wiederhole von * bis * bis 2 M vor Ende der Reihe, 1 li verschr., 1 re.

Stricke abwechselnd Reihe A und B, bis insgesamt 13 Reihen gestrickt wurden (ende mit einer Rück-R). Nun wird die Arbeit glatt re mit Blenden im Rippenmuster gestrickt. Während die Blenden weiterhin nur mit Arwetta und Tilia gestrickt werden, wird der restl. Rumpf mit Arwetta, Tilia und Paia folgendermaßen gearbeitet:

Reihe C (Hin-R): 1 M wie zum li stricken abheben, *1 li verschr., 1 re*, wiederhole von * bis * bis 11 M auf der re. Nadel liegen, 1 li verschr. Lege Paia an die Arbeit und stricke glatt re bis 12 M vor Ende der Reihe. Lass den Faden Paia an der Vorderseite der Arbeit hängen. Stricke mit den restl. 2 Fäden folgendermaßen weiter: *1 li verschr., 1 re*, wiederhole von * bis * die restl. Reihe.

Reihe D (Rück-R): 1 M wie zum li stricken abheben, *1 re verschr., 1 li*, wiederhole von * bis * bis 11 M auf der re. Nadel liegen, stricke 1 li verschr. Lege Paia an die Arbeit und stricke li bis 12 M vor Ende der Reihe. Lass den Faden Paia an der Vorderseite der Arbeit hängen. Stricke mit den restl. 2 Fäden folgendermaßen weiter: *1 re verschr., 1 li*, wiederhole von * bis * bis 2 M vor Ende der Reihe, 1 re verschr., 1 re.
Stricke nun die verkürzten Reihen der Blenden folgendermaßen (3 Reihen insgesamt): 1 M wie zum li stricken abheben, *1 li verschr., 1 re*, wiederhole von * bis * bis 11 M auf der re. Nadel liegen, stricke 1 li verschr. Lege Paia an die Arbeit. Stricke re bis 12 M vor Ende der Reihe. Lass Paia an der Vorderseite der Arbeit hängen. An der nächsten M erfolgt die Wendung. Lege Paia wieder an. Stricke li bis 12 M vor Ende der Reihe. Lass Paia an der Vorderseite der Arbeit hängen. An der nächsten M erfolgt die Wendung. Lege Paia wieder an und stricke re bis 12 M vor Ende der Reihe. Lass Paia an der Vorderseite der Arbeit hängen. Stricke mit den restl. 2 Fäden folgendermaßen weiter: *1 li verschr., 1 re*, wiederhole von * bis * die restl. Reihe.

Stricke nun abwechselnd mit Reihe C und D weiter. Beginne mit Reihe D und stricke insgesamt 9 Reihen. **Die gesamte restl. Arbeit hindurch werden nach 9 Reihen die verkürzten Reihen der Blenden wiederholt.**

Stricke auf diese Weise weiter, bis die Arbeit 28 (29) 30 (28) (28) cm misst. Ende mit einer Hin-R.

In der nächsten Reihe (Rück-R) werden M für die Armausschnitte abgekettet: stricke 12 M Blende. Lege Paia an. Stricke 36 (40) 43 (46) 51 M li. Kette 8 (8) 10 (12) 12 M ab. Stricke 79 (87) 93 (99) 109 M li. Kette 8 (8) 10 (12) 12 M ab. Stricke 36 (40) 43 (46) 51 M li. Lass Paia an der Vorderseite der Arbeit hängen. Stricke mit den restl. 2 Fäden folgendermaßen weiter: stricke 12 M Blende.

Lass die Arbeit ruhen.

Ärmel
Schlage 42 (46) 50 (54) 60 M auf einem Nadelspiel 5 mm mit je 1 Faden Arwetta und Tilia an.

Wende die Arbeit, so dass das Abschlussbündchen folgendermaßen von der Rückseite gestrickt wird: *1 re verschr., 1 li*, wiederhole von * bis * die restl. Runde. Schließe zur Runde und platziere einen Marki-

erer zu Rundenbeginn.

Stricke weiter das Rippenmuster in der Runde, bis die Arbeit 15 (16) 16 (16) 16 cm misst. In der nächsten M entsteht nun eine Zwillings-M. Wende die Arbeit, so dass die Vorderseite (Hin-R) wieder außen liegt. Lege Paia an.
Nächste Runde: 1 re, 1 Zun, stricke die restl. Runde re.

Zunahmerunde: Stricke re bis 2 M vor den Markierer, 1 Zun, 4 re, 1 Zun.

Stricke 11 (11) 9 (7) 5 Runden glatt re.

Fahre mit den Zunahmerunden in jeder 12. (12.) 10. (8.) 6. Runde fort, bis insgesamt 6 (6) 7 (9) 10 Mal zugenommen wurde = 55 (59) 65 (73) 81 M insgesamt.
Stricke weiter glatt re, bis der Ärmel 46 (46) 46 (45) 44 cm misst.

In der nächsten Runde werden folgendermaßen M für den Armausschnitt abgekettet: kette 4 (4) 5 (6) 6 M ab, stricke re bis 4 (4) 5 (6) 6 M vor Ende der Runde. Kette diese M ebenfalls ab.

Stricke den 2. Ärmel auf die gleiche Weise.

Passe
Denke weiterhin in jeder 9. Reihe an die verkürzten Reihen der Blenden (wenn Du die Reihen an den Blenden zählst).

Sammle nun Rumpf und Ärmel auf einer Rundstricknadel 5 mm, die abgeketteten M für die Armausschnitte liegen sich gegenüber. Stricke folgendermaßen weiter (Hin-R):
Stricke 12 M Blende. Lege Paia an. Stricke die M der 1. Vorderseite re, platziere einen Markierer, stricke die M des 1. Ärmels re, platziere einen Markierer, stricke die Rückseiten-M re, platziere einen Markierer, stricke die M des 2. Ärmels re, platziere einen Markierer, stricke die M der 2. Vorderseite re, bis 12 M vor Ende der Reihe. Lass Paia an der Vorderseite der Arbeit hängen. Stricke weiter mit den restl. 2 Fäden: stricke 12 M Blende = 269 (293) 313 (337) 373 M insgesamt.

Reihe E (Rück-R): Stricke 12 M Blende. Lege Paia an

Verkürzte Reihen mit Zwillingsmasche

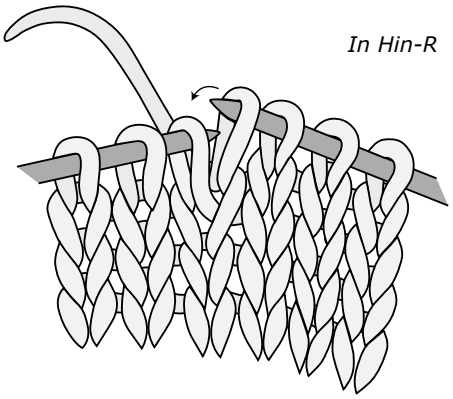

Kippe die Arbeit zu Dir. Steche mit der re. Nadel von vorne in den „Nacken" (Rückseite) der darunterliegenden M und stricke sie re.
Lege die eben gestrickte M (Zwillingsmasche) zurück auf die li. Nadel.
Wende die Arbeit und stricke weiter, wie in der Anleitung angegeben, ziehe den Faden gut an. Wenn Du zur M kommst, die eine Zwillings-M hat, werden die M und ihr Zwilling als 1 M zusammen gestrickt.

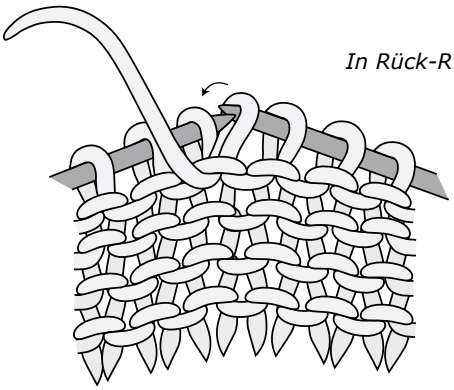

Steche mit der re. Nadel von vorne in den „Nacken" (Rückseite) der darunterliegenden M und stricke sie li. Hebe den Faden evtl. auf die Rückseite der Arbeit (abhängig davon, wie Du eine li M strickst). Platziere die eben gestrickte M (Zwillingsmasche) zurück auf die li. Nadel.
Wende die Arbeit und stricke weiter, wie in der Anleitung angegeben, ziehe den Faden gut an. Wenn Du zur M kommst, die eine Zwillings-M hat, werden die M und ihr Zwilling als 1 M zusammen gestrickt.

und stricke li bis 12 M vor Ende der Reihe. Lass Paia an der Vorderseite der Arbeit hängen und stricke mit den 2 restl. Fäden weiter: stricke 12 M Blende.

Reihe F (Hin-R): Stricke 12 M Blende. Lege Paia an. *Stricke re bis 4 M vor den nächsten Markierer, 2 re zus., 4 re, Abn*, wiederhole von * bis * weitere 3 Mal. Stricke re bis 12 M vor Ende der Reihe. Lass Paia an der Vorderseite der Arbeit hängen und stricke mit den 2 restl. Fäden weiter: Stricke 12 M Blende.

Stricke nun abwechselnd mit Reihe E und F weiter, bis Du insgesamt 6 (9) 11 (14) 18 Mal Abnahmen gestrickt hast und noch 42 (43) 44 (44) 45 M/ Vorderseite (inkl. Blenden) auf der Nadel liegen, 35 (33) 33 (33) 33 M/ Ärmel und 67 (69) 71 (71) 73 Rückseiten-M = 221 (221) 225 (225) 229 M insgesamt. Ende mit Reihe E.

Stricke nun folgendermaßen die verkürzten Reihen: Stricke 12 M Blende. Lege Paia an. *Stricke re bis 4 M vor den nächsten Markierer, 2 re zus., 4 re, Abn*, wiederhole von * bis * weitere 3 Mal. Stricke 2 M re. An der nächsten M erfolgt eine Wendung. Stricke li bis 5 M nach dem letzten Markierer auf der Nadel. An der nächsten M erfolgt eine Wendung. *Stricke re bis 4 M vor den nächsten Markierer, 2 re zus., 4 re, Abn*, wiederhole von * bis * weitere 3 Mal. Stricke re bis 12 M vor Ende der Reihe. Lass Paia an der Vorderseite der Arbeit hängen und stricke mit den 2 restl. Fäden weiter: Stricke 12 M Blende.

Stricke 1 Reihe E, 1 Reihe F und 1 Reihe E.

** Stricke nun folgendermaßen die verkürzten Reihen (verkürzte Reihen G, beginne in einer Hin-R): Stricke 12 M Blende. Lege Paia an. *Stricke re bis 4 M vor den nächsten Markierer, 2 re zus., 4 re, Abn*, wiederhole von * bis * weitere 2 Mal. Stricke re bis 6 M vor den letzten Markierer auf der Nadel. An der nächsten M erfolgt eine Wendung. Stricke li bis 5 M vor den letzten Markierer auf der Nadel. An der nächsten M erfolgt eine Wendung. *Stricke re bis 4 M vor den nächsten Markierer, 2 re zus., 4 re, Abn*, wiederhole von * bis * weitere 2 Mal. Stricke re bis 12 M vor Ende der Reihe. Lass Paia an der Vorderseite der Arbeit hängen und stricke mit den 2 restl. Fäden weiter: Stricke 12 M Blende.

Stricke 1 Reihe E, 1 Reihe F und 1 Reihe E.** Wiederhole von ** bis ** weitere 3 Mal. D.h. Du hast nun insgesamt 5 Mal über den verkürzten Reihen der Blenden gewendet.

Stricke 1 Reihe F und 1 Reihe E.

Nur Gr. XS
Stricke noch 1 Reihe F und 1 Reihe E.

Alle Größen
Nun liegen 30 (32) 33 (33) 33 M/ Vorderseite (inkl. Blende) auf der Nadel, 7 (7) 7 (7) 7 M/ Ärmel und 35 (39) 41 (41) 43 Rückseiten-M = 109 (117) 121 (121) 125 M insgesamt.

Stricke nun folgendermaßen verkürzte Reihen (es erfolgen keine Abnahmen mehr an den Ärmeln): stricke 12 M Blende. Lege Paia an. *Stricke re bis 4 M vor den nächsten Markierer, 2 re zus., 2 re, stricke re bis zum nächsten Markierer, 2 re, Abn*, wiederhole von * bis *. Stricke re bis 15 M vor Ende der Reihe. An der nächsten M erfolgt eine Wendung. Stricke li bis 15 M vor Ende der Reihe. An der nächsten M erfolgt eine Wendung.

Stricke erneut verkürzte Reihen (verkürzte Reihen H): *Stricke re bis 4 M vor den nächsten Markierer, 2 re zus., 2 re, stricke re bis zum nächsten Markierer, 2 re, Abn*, wiederhole von * bis *. Stricke re bis 18 M vor Ende der Reihe. An der nächsten M erfolgt eine Wendung. Stricke li bis 18 M vor Ende der Reihe. An der nächsten M erfolgt eine Wendung.

Stricke die verkürzten Reihen wie (H), aber stricke bis 20 M vor Ende der Hin- bzw. Rück-R.

Stricke die verkürzten Reihen wie (H), aber stricke bis 22 M vor Ende der Hin- bzw. Rück-R.

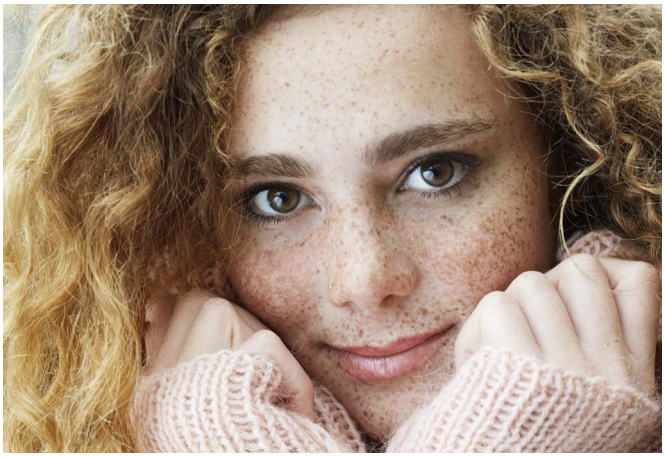

Nur Gr. M (L) XL
Stricke die verkürzten Reihen wie (H), aber stricke bis 23 M vor Ende der Hin- bzw. Rück-R.

Alle Größen
Nächste Reihe: *Stricke re bis 4 M vor den Markierer, 2 re zus., 2 re, stricke re bis zum nächsten Markierer, 2 re, Abn*, wiederhole von * bis *. Stricke re bis 12 M vor Ende der Reihe. Lass Paia an der Vorderseite der Arbeit hängen und stricke mit den 2 restl. Fäden folgendermaßen weiter: stricke 12 M Blende.

Stricke 1 Reihe E.

Trenne Paia und stricke das Abschlussbündchen folgendermaßen mit Arwetta und Tilia:
Stricke Reihe B. Stricke Reihe A, wiederhole von * bis * bis insgesamt 8 Reihen Rippenmuster gestrickt wurde. Kette alle M im Rippenmuster ab.

Fertigstellung
Nähe die Maschen unter den Armausschnitten mit dem Maschenstich zusammen. Befestige alle Enden.