Vilde - eine lange Jacke mit Färöermustern

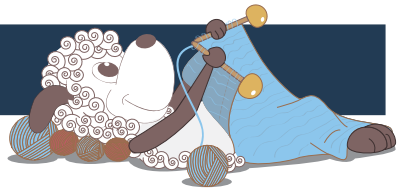

Design: Rachel Søgaard

Eine Allround- Strickjacke mit klassischem Schnitt und traditionellen, färöischen Mustern. Sie ist wunderbar weich und warm und eignet sich ausgezeichnet als Jacke.

Deutsch 2. Ausgabe - September 2019 © Filcolana A/S
Deutsche Übersetzung: Katrine Wohllebe

Material
Naturgarn von Filcolana:
700 (700) 800 (900) g Fb 990 (Light Grey)
200 (200) 200 (200) g Fb 995 (Mørkrbrun)
Rundstricknadel, 80 cm lang, und Nadelspiel, beide 8 mm (es wird auf der Rundstricknadel im Muster hin und her gestrickt, da die Arbeit sonst zu schwer wird)
6 Knöpfe

Größen
S (M) L (XL)

Maße
Oberweite: 86 (95) 104 (113) cm
Ärmellänge: 47 cm (all Gr.)
Gesamte Länge: Ca. 78 (80) 82 (84) cm

Maschenprobe
13 M und 15 R glatt rechts mit Muster = 10 x 10 cm.

Bitte beachten!
Der Mustersatz von Strickschrift A weist in der Höhe eine ungerade Zahl von Reihen auf. Da eine von diesen eine einzelne Reihe in der Musterfarbe ist, muss an dieser Stelle immer die Grundfarbe abgeschnitten und für die folgende Reihe des Musters an der ande-

ren Seite des Teils wieder angesetzt werden.

Rückenteil

Mit der Grundfb und 8 mm Rundstricknd 109 (121) 133 (145) M anschlagen und insgesamt 11 R im Rippenmuster stricken (immer abwechselnd 1 M li, 1 M re). Danach 9 R glatt rechts arbeiten (1. R = Hin-R). Nun laut Strickschrift A in glatt rechts mit Muster weiterstricken, dabei das Muster so anfangen, wie es für die jeweilige Größe angegeben ist. Die 11 R des Mustersatzes in der Höhe insgesamt 3-mal wiederholen, dann die ersten 3 R nochmal stricken.
Nun laut Strickschrift B arbeiten, dabei das Muster so anfangen, wie es für die jeweilige Größe angegeben ist.
Danach wieder laut Strickschrift A arbeiten, dabei in der 4. R zugleich folgendermaßen für die Armausschnitte abketten: 23 (26) 28 (31) M stricken, 6 (6) 8 (8) M abketten, weiterstricken, bis ab den abgeketteten M 51 (57) 61 (67) M auf der Nd sind, 6 (6) 8 (8) M abketten, die restlichen M stricken.
Die Arbeit stilllegen und die Ärmel stricken.

Ärmel

Mit 8 mm Strumpfstricknd 26 (28) 32 (36) M anschlagen und rund stricken. Insgesamt 11 Rd im Rippenmuster stricken (immer abwechselnd 1 M re, 1 M li), dabei in der letzten Rd 1 M zunehmen = 27 (29) 33 (37) M. Nun folgendermaßen glatt rechts weiterarbeiten, dabei gleichzeitig in jeder 4. Rd nach der ersten und vor der letzten M je 1 M zunehmen: 9 Rd ohne Muster (danach sind es insgesamt 31 (33) 37 (41) M), dann wie bei dem Körperteil laut Strickschrift A im Muster weiterarbeiten, dabei das Muster so anfangen, wie es für die jeweilige Größe angegeben ist. Den Mustersatz in der Höhe 2-mal wiederholen, dann die ersten 3 R nochmal stricken.
Nun laut Strickschrift B arbeiten, dabei auszählen, so dass das Muster um die Mitte des Ärmels symmetrisch wird. Bei insgesamt 45 (47) 51 (55) M keine weitere M zunehmen. Nach Strickschrift B wieder 4 Rd laut Strickschrift A arbeiten, dabei in der letzten Rd die ersten und die letzten 3 (3) 4 (4) M für den Armausschnitt abketten.
Die Arbeit stilllegen und den anderen Ärmel ebenso arbeiten.

Raglanpasse

Nun alle Teile auf die Rundstricknd setzen: Vorderteil, Ärmel, Rückenteil, Ärmel, Vorderteil = 175 (191) 203 (223) M. An jedem Übergang zwischen den einzelnen Teilen einen Maschenmarkierer setzen. Laut Strickschrift A weiterarbeiten, dabei das Muster an jedem

Strickschrift A

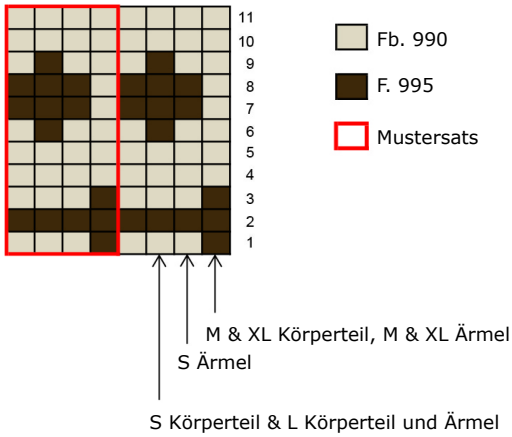

Strickschrift B

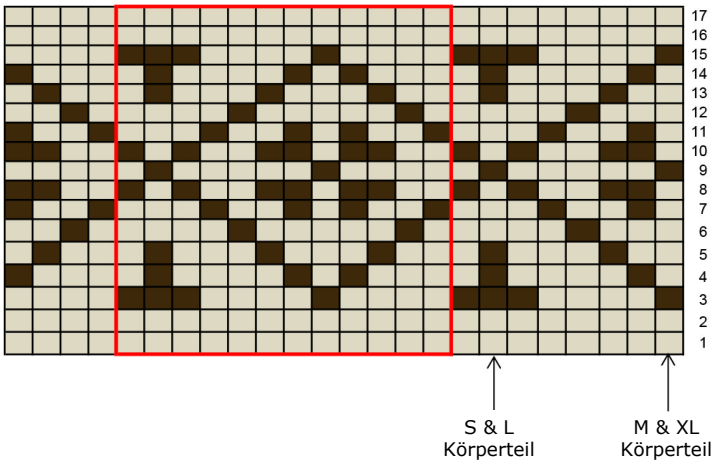

Teil der Arbeit so weitermachen, dass es mit dem Muster am unteren Teil der Jacke passt. Gleichzeitig für die Raglanschrägen folgendermaßen abnehmen (1. R = Hin-R): Bis 2 M vor dem ersten Markierer stricken, *2 M re zus, 1 M re abheben, 1 M re, die abgehobene M überziehen*, bis 2 M vor dem nächsten Markierer stricken und *-* wiederholen. Auch bei den übrigen beiden Markierern auf diese Weise abnehmen.
Diese Abnahmen in jeder 2. R wiederholen, bis die Strickschrift A (nach Muster B) insgesamt 2-mal gestrickt wurde, dann die ersten 3 R nochmal arbeiten.
In der Grundfarbe noch 5 (5) 7 (11) R glatt rechts stricken, dabei weiterhin wie zuvor abnehmen (= 71 (87) 91 (95) M).
Nun für ein längeres Rückenteil verkürzte Reihen arbeiten, dabei unterwegs weiterhin abnehmen, solange es geht
Nächste R: Bis zu den letzten 4 (5) 6 (7) M stricken, wenden, umschlagen und bis zu den letzten 4 (5) 6 (7) M an der anderen Seite zurück stricken. Wenden, umschlagen – und noch 1 (2) 2 (2)-mal an jeder Seite auf diese Weise wenden, dabei immer bis 2 M vor der letzten Wendung stricken, dann umschlagen und wenden.
Nun über alle M 2 R glatt rechts stricken, dabei alle Umschläge mit der jeweiligen M daneben zusammenstricken. In der Hin-R: Bis zum Umschlag stricken, den Umschlag mit der folgenden M re zus stricken. In der Rück-R: Bis zum Umschlag stricken, den Umschlag re abheben, die folgende M re abheben, beide M auf die linke Nd zurück setzen und li verschränkt zus stricken.
5 R im Rippenmuster stricken (1 M re, 1 M li). Alle M abketten.

Knopfblende
Am vorderen linken Rand entlang etwa 3 M je 4 R aufnehmen. 5 R im Rippenmuster stricken (1 M re, 1 M li). Alle M abketten.

Knopflochblende
Am vorderen rechten Rand entlang die gleiche M-Zahl aufnehmen wie für die Knopfblende. 2 R Rippenmuster arbeiten. Nun (in einer Rück-R) Knopflöcher arbeiten, dafür 2 M Rippenmuster stricken, *2 M zus stricken (re oder li, wie es mit dem Rippenmuster passt), 1-mal umschlagen, 2 M zus stricken (re oder li, wie es mit dem Rippenmuster passt), 8 M Rippenmuster stricken*. Von * bis * noch 5-mal wiederholen, und die restlichen M im Rippenmuster stricken.
In der folgenden R in jeden Umschlag 1 M re, 1 M li stricken, so wie es mit dem Rippenmuster passt.
Insgesamt 5 R Rippenmuster stricken. Alle M abketten.

Fertigstellung
Die kleinen Öffnungen unter den Ärmeln schließen.
Die Jacke ausspülen, leicht schleudern und liegend trocknen lassen.
Die Knöpfe annähen.