Amager Bakke - ein schicker Pullunder

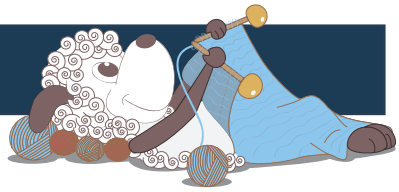

Design: Sanne Bjerregaard

Als die Verbrennungsanlage auf Amager renoviert werden musste, wurde dem Architekten Bjarke Ingels diese Aufgabe zugetragen. Wie immer waren seine Ideen außergewöhnlich, und so entstand ein Skihügel, ein Café und Wanderwege in 85 m Höhe – mit Aussicht auf Kopenhagen.
Amager Bakke ist ein cooler, grober Pullunder mit voluminösem Zopfmuster auf Vorder- und Rückseite.
Da die Designerin die meiste Zeit ihres Lebens auf Amager gewohnt hat, sind ihre Designs für die Kopenhagen- Kollektion nach Orten auf der der Hauptstadt vorgelagerten Insel benannt.

Deutsch 2. Ausgabe - April 2021 © Filcolana Deutsch
Übersetzung: Judith Kutscher

Material
300 (350) 400 (450) g Peruvian Highland Wool von Filcolana in Fb. 978 (Oatmeal)
75 (100) 100 (125) g Tilia von Filcolana in Fb. 354 (Light Truffle)
Rundstricknadel 5 mm und 6 mm (60-80 cm)
Hilfsnadel für das Zopfmuster
2 Maschenmarkierer

Größen
S (M) L (XL)

Maße
Passt einem Brustumfang: 84-89 (90-95) 96-104 (105-116) cm
Brustumfang: 90 (96) 105 (117) cm
Länge: 46 (51) 51 (56) cm

Maschenprobe
14 M x 19 Reihen glatt rechts auf Nadel 6 mm, mit 1 Faden/ Qualität = 10 x 10 cm

Die Nadelstärke ist nur richtungsweisend. Sollte die Maschenprobe nicht passen, gehe eine Nadelstärke hoch oder runter.

Ausarbeitung
Amager Bakke wird in einem Stück von unten nach oben gestrickt. Ab den Armausschnitten werden Vorder- und Rückseite separat fertig gestrickt. Das Zopfmuster zieht sich bis in den Kragen.
Zuletzt erfolgen die Ärmelabschlussbündchen und das untere Rippenbündchen.

Besondere Techniken
Wendemaschen (German Short Row): Lege den Faden über die re. Nadel und hebe die 1. M auf der li. Nadel wie zum li stricken ab. Ziehe den Faden so über die Nadel weg von Dir, dass die eigentliche M (auf der re. Nadel) nach hinten verschwindet und beide Maschenglieder (Maschenbeinchen) nun als „Doppel-M" auf der Nadel liegen.
Beim Stricken der nächsten M wird der Faden fest angezogen. Die Wende-M werden sowohl in Hin- wie auch in Rück-R immer so gestrickt. In der nächsten Reihe wird die Wende-M als 1 M abgestrickt.
Elastisches Abketten: Stricke 2 li, *steche mit der li. Nadel in beide M auf der re. Nadel, so dass die li. Nadel näher bei Dir liegt, nimm den Faden mit der re. Nadel auf und stricke ihn re durch beide M, 1 li*, wiederhole von * bis *, bis alle li M abgekettet sind.

Zopfmuster (in Runden gestrickt)
1.-11. Runde: 24 re.
12. Runde: Platziere 6 M auf einer Hilfsnadel hinter der Arbeit, 6 re, stricke die M der Hilfsnadel re, platziere 6 M auf einer Hilfsnadel vor der Arbeit, 6 re, stricke die M der Hilfsnadel re.

Zopfmuster (in Reihen gestrickt, nach Teilung des Rumpfes)
1., 3., 5., 7., 9. und 11. Reihe: 24 li.
2., 4., 6., 8., und 10. Reihe: 24 re.
12. Reihe: Platziere 6 M auf einer Hilfsnadel hinter der Arbeit, 6 re, stricke die M der Hilfsnadel re, platziere 6 M auf einer Hilfsnadel vor der Arbeit, 6 re, stricke die M der Hilfsnadel re.

Rumpf
Schlage 204 (212) 224 (240) M auf einer Rundstricknadel 6 mm an, platziere einen Markierer nach 102 (106) 112 (120) M, schließe zur Runde und platziere einen Markierer. Achte darauf, dass die M beim Schließen zur Runde nicht verdreht werden.
1. Runde (Einteilungsrunde): 9 (11) 13 (15) li, 24 re (Zopfmuster 11. Runde), 6 (6) 7 (9) li, 24 re (Zopfmuster 11. Runde), 6 (6) 7 (9) li, 24 re (Zopfmuster 11. Runde), 18 (22) 26 (30) li, (der Seiten-Markierer liegt mittig zwischen diesen M), 24 re (Zopfmuster 11. Runde), 6 (6) 7 (9) li, 24 re (Zopfmuster 11. Runde), 6 (6) 7 (9) li, 24 re (Zopfmuster 11. Runde), 9 (11) 13 (15) li.
Stricke weiter mit dieser Mascheneinteilung und arbeite das Zopfmuster (in Runden) über alle re M – beginne mit der 12. Zopfmusterrunde, bis die Arbeit ca. 24 (24) 24 (32) cm misst. Ende mit einer 9. (9.) 9. (3.) Zopfmusterrunde, 2 (4) 5 (7) M vor dem Rundenmarkierer.

Nun wird der Pullunder in Vorder- und Rückseite geteilt. Beide Teile werden separat fertig gestrickt.
Nächste Runde: kette die 2 (4) 5 (7) M vor dem Markierer re ab, entferne den Markierer und kette die nächsten 2 (4) 5 (7) M re ab, stricke im Muster bis 2 (4) 5 (7) M vor dem nächsten Markierer, kette die nächsten 4 (8) 10 (14) M re ab und entferne den Markierer währenddessen, stricke das Muster die restl. Runde, bis zu den abgeketteten M.

Wende die Arbeit und stricke in Reihen über die 98 (98) 102 (106) Rückseiten- M. Das Zopfmuster erfolgt nun in Reihen.

Rückseite
#
Kette zu Beginn der nächsten 2 Reihen 2 M ab und danach zu Beginn der nächsten 6 Reihen 1 M = 88 (88) 92 (96) M.
Auf der Außenseite der beiden äußeren Zöpfe liegen nun 2 (2) 3 (3) M.
Stricke weiter nach oben, während die Ränder in den Hin-R mit 2 (2) 3 (3) li und in den Rück-R mit 2 (2) 3 (3) re gestrickt werden.
#
Stricke dem Muster folgend, bis der Pullunder ca. 18 (23) 23 (25) cm ab der Unterseite des Armausschnittes misst. Ende mit einer 12. Zopfmusterreihe, einer Hin-R.
Nächste Reihe (Rück-R): 2 (2) 3 (3) re, 6 li, [2 li zus.] 6 Mal, 6 li, 6 (6) 7 (9) re, 24 li (mittlerer Zopf), 6 (6) 7 (9) re, 6 li, [2 li zus.] 6 Mal, 6 li, 2 (2) 3 (3) re.
Die äußeren Zöpfe wurden nun auf 18 M reduziert und es liegen 76 (76) 80 (84) M auf der Nadel.
Nächste Reihe: 2 (2) 3 (3) li, 18 re, 6 (6) 7 (9) li, 24 re, 6 (6) 7 (9) li, 18 re, 2 (2) 3 (3) li.
Nächste Reihe: 2 (2) 3 (3) re, 18 li, 6 (6) 7 (9) re, 24 li, 6 (6) 7 (9) re, 18 li, 2 (2) 3 (3) re.
Lege die Rückseiten- M still und fahre mit der Vorderseite fort.

Vorderseite
Lege den Faden an der Rück- R der stillgelegten Vorderseiten-M an und stricke wie die Rückseite von # bis #. Stricke weiter nach oben, bis die Vorderseite ca. 16 (21) 21 (23) cm ab der Unterseite des Armausschnittes misst. Ende mit einer 9. Zopfmusterreihe, einer Rück-R.
Schultern
1. Reihe (Hin-R): 2 (2) 3 (3) li, 24 re, 5 li, wende die Arbeit und lass die restl. M ruhen.
2. Reihe: Kette 2 M ab, stricke die restl. M der Reihe wie sie liegen.
3. Reihe: Stricke nach Muster (denke an die Zöpfe) die restl. Reihe.

4. Reihe: Kette 1 M ab, 1 re, 6 li, [2 li zus.] 6 Mal, 6 li, 2 (2) 3 (3) re.
5. Reihe: 2 (2) 3 (3) li, 18 re, stricke die restl. Reihe li.
6. Reihe: Kette 1 M ab, 18 li, 2 (2) 3 (3) re.
Stricke die Schulter mit der Rückseite der li. Schulter folgendermaßen zusammen und kette gleichzeitig ab: Platziere die ersten 21 (21) 22 (22) Rückseiten- M (li. Schulter) auf einer extra Nadel, halte beide Nadeln parallel mit den Hin-R zueinander in Deiner li. Hand. Stricke re durch die 1. M beider Nadeln, lass sie von der Nadel gleiten, stricke re durch die nächste M beider Nadeln, hebe die 2. M über die 1. M der re. Nadel, wie beim gewöhnlichen Abketten. Fahre auf diese Weise fort, bis alle Schulter- M abgekettet sind.

Von der Hin-R der Vorderseite werden die ersten 26 (26) 28 (32) M auf einem Maschenhalter still gelegt. Lege den Faden an und stricke die re. Schulter folgendermaßen:
1. Reihe (Hin-R): Kette 2 M ab, stricke Muster die restl. Reihe.
2. Reihe: stricke die M, wie sie liegen.
3. Reihe: Kette 1 M ab, stricke dem Muster folgend die restl. Reihe (denke an die Zöpfe).
4. Reihe: 2 (2) 3 (3) re, 6 li, [2 li zus.] 6 Mal, 6 li, 2 re.
5. Reihe: Kette 1 M ab, 18 re, 2 (2) 3 (3) li.
6. Reihe: 2 (2) 3 (3) re, 18 li, 1 re.
Platziere die letzten 21 (21) 22 (22) Rückseiten-M auf einer extra Nadel und stricke die Schultern auf die gleiche Weise zusammen, wie die li. Schulter.

Halsausschnitt
Achte darauf, dass Du an unterschiedlichen Stellen im Zopfmuster auf der Vorder- und Rückseite bist. Notiere Dir ggf. bis zu welcher Reihe Du gekommen bist, so dass Dir keine Fehler unterlaufen.
Lege den Faden an der re. Schulternaht der Rückseite an und nimm mit Rundstricknadel 6 mm folgendermaßen M um den Halsausschnitt herum auf:
Beginne an der Schulternaht und nimm 1 M auf, stricke die stillgelegten M, wie sie liegen (der Zopf wird der 6. Zopfrunde nach gestrickt), nimm 1 M an der Schulternaht auf, nimm 7 (7) 8 (10) M bis zu den stillgelegten M auf, stricke 1 li, stricke das Zopfmuster der 10. Runde, stricke 1 li, nimm 7 (7) 8 (10) M auf = 76 (76) 80 (88) M.
Schließe zur Runde und stricke die M, wie sie liegen, d.h. alle M zwischen den Zöpfen werden li gestrickt und die Zöpfe selbst wie im jeweiligen Rapport, bis weitere 15 Runden gestrickt wurden. Die letzte Runde ist die 2. Zopfrunde bei den Zöpfen der Vorderseite.
Kette folgendermaßen ab: Alle li M werden mit der elastischen Methode (siehe besondere Techniken) abgekettet, alle re M werden gewöhnlich abgekettet.
Trenne den Faden.

Ärmelabschlussbündchen
Mit einer Rundstricknadel 5 mm und 1 Faden/ Qualität werden die Ärmelbündchen folgendermaßen gestrickt:
Beginne mittig unten am Armausschnitt und nimm 70 (88) 90 (100) M entlang der Hin-R des Armausschnittes auf, schließe zur Runde.
Stricke 6 Runden im Rippenmuster (1 re, 1 li).
Trenne den Faden mit einer Länge von ca. 3 Mal dem Umfang des Rippenmusters und kette mit der italienischen Methode folgendermaßen ab:
1. Steche mit der Nadel in die 1. M auf der li. Nadel, als ob sie li gestrickt würde, ziehe den Faden durch.
2. Steche mit der Nadel zwischen die 1. und 2. M von hinten nach vorne.
3. Steche mit der Nadel durch die 2. M, von vorne nach hinten.
4. Steche mit der Nadel in die 1. M, als würde sie re gestrickt werden und hebe sie von der Nadel.
5. Von der Vorderseite wird die Nadel von rechts nach links in das vordere Maschenglied der 2. M gestochen, ziehe den Faden durch.
6. Steche mit der Nadel in die 1. M als würde sie li gestrickt werden und hebe sie von der Nadel.
Wiederhole die Punkte 2-6, bis 1 (li) M auf der li. Nadel übrig ist.
Fertigstellung:
7. Von der Vorderseite wird die Nadel von rechts nach links in die 1. abgekettete M gestochen, ziehe den Faden durch.
8. wie Punkt 6.
Alle M sind abgenäht. Befestige alle Enden ordentlich.

Stricke das 2. Ärmelabschlussbündchen auf die gleiche Weise.

Unteres Rippenbündchen
Mit einer Rundstricknadel 5 mm und 1 Faden/ Qualität werden M in einer Hin-R rund um die Anschlagkante folgendermaßen aufgenommen:
Beginne am Rundenbeginn und nimm 9 (11) 13 (15) M bis zum 1. Zopf auf, nimm 6 M in den vorderen Maschengliedern des Zopfes auf und nimm 6 M in den 2. Maschengliedern des Zopfes auf (die 4 Maschenglieder des Zopfes liegen übereinander gefaltet; in den hinteren Maschengliedern, die aus den mittleren 12 M des Zopfes bestehen, werden KEINE M aufgenommen), nimm 6 (6) 7 (9) M entlang der li M zwischen den Zöpfen auf, fahre wie beschrieben in der Runde fort, nimm 12 in jedem Zopf auf und 6 (6) 7 (9) M in jedem li M Abschnitt zwischen den Zöpfen, an der Seite werden 18 (22) 26 (30) M aufgenommen, ende mit 9 (11) 13 (15) M = 132 (140) 152 (168) M.
Stricke 10 Runden im Rippenmuster (1 re, 1 li).
Kette alle M mit der italienischen Methode wie an den Ärmeln ab.

Fertigstellung
Befestige alle Enden und wasche den Pullunder wie auf der Banderole angegeben. Lass den Pullunder liegend zwischen einem Handtuch trocknen.
instructions on the yarn label.