Amager Fælled - en kjempesøt genser

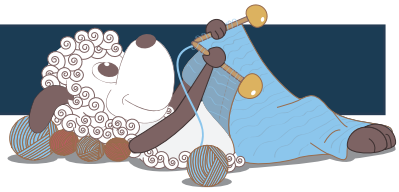

Design: Sanne Bjerregaard

Amager Fælled er et fantastisk, avslappende område som ligger kun 15 minutters kjøring fra København sentrum. Her er det både skog og eng og et rikt dyreliv. Når man går tur på fælleden, kan man nye lyden av fuglekvitter og insektsumming, samtidig som man kan se Københavns skyline og fornemme byens puls i det fjerne.
Her er Amager Fælled er blitt til en kort, chunky genser med voluminøse fletter på for- og bakstykke og med enda mer voluminøse ermer. Genseren er strikket i to typer garner, som kombineres på ulike vis. Ermene er formet som oversized ballongermer og strikket i en sky av ren mohair og silke med ekstra puff på toppen av ermekuppelen.
Designeren har bodd på Amager det meste av livet sitt, og derfor er inspirasjonen til hennes designs selvfølgelig funnet på de steder på Amager, som designeren er så glad i.

2. norske utgave - april 2021 © Filcolana A/S
Norsk oversettelse: Merete Norheim Myrdahl

Materialer
300 (350) 400 (450) g Peruvian Highland Wool fra Filcolana i frg. 136 (Mustard)
175 (175) 200 (225) g Tilia fra Filcolana i frg. 136 (Mustard)
Rundpinne 5 mm og 6 mm, 60-80 cm
Hjelpepinne til fletter
2 maskeholdere
2 maskemarkører (1 rød og 1 blå. Fargerne er underordnede så lenge du vet forskjell på dem)

Størrelser
S (M) L (XL)

Mål
Passer til brystvidde: 84-89 (90-95) 96-104 (105-116) cm
Overvidde: 90 (96) 105 (117) cm
Hel lngde: 46 (51) 51 (56) cm

Ermelengde: 54 (56) 56 (58) cm

Strikkefasthet
14 m x 19 p i glattstrikk på p 6 mm, med 1 tråd av hver kvalitet = 10 x 10 cm.
Pinnetykkelsen er kun ment som en veiledning. Hvis du har flere masker på 10 cm, bytt til tykkere pinner, om du har færre masker på 10 cm, bytt til tynnere pinner.

Arbeidsflyt
Amager Fælled er strikket rundt i ett stykke nedenfra og opp. Arbeidet deles ved ermehullene og for- og bakstykke strikkes hver for seg. Flettemønsteret fortsetter opp i kragen. Før ermene strikkes, plukkes det opp masker langs oppslagskanten til den nederste vrangborden. Rundt ermehullet strikkes det opp masker, og ermet strikkes kun i Tilia, ned til vrangborden på ermet, som strikkes med begge garnkvalitetene.

Spesielle teknikker
Vendepinner/German Short Rows (GSR): Strikk frem til stedet der du skal snu. Snu arbeidet rundt og, ta 1 m vr løst av med tråden foran masken (mot deg selv). Løft tråden over høyre pinne og ned bak arbeidet (eller bort fra deg selv) og trekk tråden ned for å lage "en dobbel maske" (masken har nå to ben). Strikk tilbake over maskene frem til der du skal snu. Når du skal strikke vendemasken, den doble masken, strikkes den som én maske (rett fra retten eller vrang fra vrangen), alt etter hva som vises.
Elastisk avfelling: Strikk 2 vr, *stikk venstre pinne inn i begge m på høyre p, slik at venstre pinne er nærmest deg selv, ta garnet med høyre pinne strikk rett og trekk garnet igjennom begge m, strikk 1 vr*, gjenta fra * til *, til alle vr m er felt av.

Flette (strikket rundt)
1.-11. omg: 24 r.
12. omg: Sett 6 m på hjelpep bak arbeidet, 6 r, strikk m på hjelpep r, sett 6 m på hjelpep foran arbeidet, 6 r, strikk m på hjelpep r.

Flette (strikket frem og tilbake på p, etter deling til for- og bakstykke)
1., 3., 5., 7., 9. og 11. p: 24 vr.
2., 4., 6., 8., og 10. p: 24 r.
12. p: Sett 6 m på hjelpep bak arbeidet, 6 r, strikk m på hjelpep r, sett 6 m på hjelpep foran arbeidet, 6 r, strikk m på hjelpep r.

Bol
Legg opp 204 (212) 224 (240) m på 6 mm rundpinne, og sett inn en maskemarkør (sidemarkør) etter 102 (106) 112 (120) m, sett sammen omg og sett inn en maskemarkør som viser starten på omg. Pass på at maskene/oppleggskanten ikke har vridd seg rundt pinnen når du setter sammen omg.
1. omg (inndelingsomg): 9 (11) 13 (15) vr, 24 r (flettens 11. omg), 6 (6) 7 (9) vr, 24 r (flettens 11. omg), 6 (6) 7 (9) vr, 24 r (flettens 11. omg), 18 (22) 26 (30) vr, (sidemarkøren sitter i midten av disse m, 24 r (flettens 11. omg), 6 (6) 7 (9) vr, 24 r (flettens 11. omg), 6 (6) 7 (9) vr, 24 r (fletten 11. omg), 9 (11) 13 (15) vr.
Fortsett videre oppover med denne maskeinndeling og strikk flettemønsteret (strikket rundt) over alle rettmaskene – begynn med flettens 12. omg, og strikk til arbeidet måler ca. 23 (28) 28 (23) cm, avslutt med flettens 9. omg.

Nå deles arbeidet og bakstykke strikkes ferdig for seg.
Neste omg: Fell 2 (4) 5 (7) m før markøren r av, fjern markøren og fell de neste 2 (4) 5 (7) m r av, strikk mønster til 2 (4) 5 (7) m før neste markør, fell de neste 4 (8) 10 (14) m r av og fjern markørene underveis, strikk mønster ut omg frem til de avfelte m.

Snu arbeidet og strikk frem og tilbake over de 98 (98) 102 (106) m på bakstykke. Flettemønsteret strikkes nå frem og tilbake på pinnen.

Bakstykke
#
Fell av 2 m i begynnelsen av de neste 2 p, og fell deretter av 1 m i begynnelsen av de følgende 6 p = 88 (88) 92 (96) m.
Der er nå 2 (2) 3 (3) m på yttersiden av den ytterste fletten i hver side.

Fortsett videre opp til kantene strikkes hhv. 2 (2) 3 (3) vr fra retten og 2 (2) 3 (3) r fra vrangen.
#
Strikk ifølge mønsteret til arbeidet måler ca. 18 (18) 18 (23) cm fra bunnen av ermehullet. Avslutt med flettens 12. mønsterp som er en p fra retten.
Neste p (vrangen): 2 (2) 3 (3) r, 6 vr, [2 vr sammen] 6 ganger, 6 vr, 6 (6) 7 (9) r, 24 vr (midtfletten), 6 (6) 7 (9) r, 6 vr, [2 vr sammen] 6 ganger, 6 vr, 2 (2) 3 (3) r.
De ytterste flettene er nå redusert til 18 m og det er 76 (76) 80 (84) m på pinnen.
Neste p: 2 (2) 3 (3) vr, 18 r, 6 (6) 7 (9) vr, 24 r, 6 (6) 7 (9) vr, 18 r, 2 (2) 3 (3) vr.
Neste p: 2 (2) 3 (3) r, 18 vr, 6 (6) 7 (9) r, 24 vr, 6 (6) 7 (9) r, 18 vr, 2 (2) 3 (3) r.
La m hvile mens du strikker forstykket.

Forstykke
Start på vrangen av forstykket og strikk som bakstykke fra # til #. Fortsett videre opp til forstykket måler ca. 16 (16) 16 (21) cm fra bunnen av ermehullet. Avslutt med flettens 9. p som er en p fra vrangen.

Skuldre
1. p (retten): 2 (2) 3 (3) vr, 24 r, 5 vr, snu arbeidet og la de resterende m hvile.
2. p: Fell av 2 m, strikk som m viser ut pinnen.
3. p: Strikk ifølge mønster (husk å flette underveis) ut pinnen.
4. p: Fell av 1 m, 1 r, 6 vr, [2 vr sammen] 6 ganger, 6 vr, 2 (2) 3 (3) r.
5. p: 2 (2) 3 (3) vr, 18 r, strikk vr ut pinnen.
6. p: Fell av 1 m, 18 vr, 2 (2) 3 (3) r.
Nå skal maskene på skulderen og venstre side av bakstykke strikkes sammen og felles av, slik:
Sett de første 21 (21) 22 (22) m fra bakstykke (venstre skulder) på en ekstra pinne, hold delene sammen rettside mod rettside i venstre hånd, pinnene ligger parallelt i hånden. Strikk r igjennom første m på begge p, la m gli av pinnene, strikk r igjennom den neste m på begge pinnene, trekk høyre pinnes 2. m over 1. m som ved vanlig felling. Fortsett slik til alle skulderens m er felt av.

Flytt de første 26 (26) 28 (32) m fra forstykkets rettside over på en maskeholder. Strikk høyre skulder slik:
1. p (retten): Fell av 2 m, strikk ifølge mønster ut pinnen.
2. p: Strikk som m viser ut pinnen.
3. p: Fell av 1 m, strikk ifølge mønster ut pinnen (husk å flette underveis).
4. p: 2 (2) 3 (3) r, 6 vr, [2 vr sammen] 6 ganger, 6 vr, 2 r.
5. p: Fell av 1 m, 18 r, 2 (2) 3 (3) vr.
6. p: 2 (2) 3 (3) r, 18 vr, 1 r.
Sett de siste 21 (21) 22 (22) m på bakstykke på en ekstra pinne, strikk og fell skulderen sammen på samme måte som på venstre skulder.

Hals
OBS: Vær oppmerksom på at du er på ulike steder i rapporten på flettene foran og bak. Det kan være en god ide å notere de pinnene som er strikket for hver flette, så du ikke mister oversikten i fletterapporten.
Start ved ryggens høyre skuldersøm og strikk opp m rundt halsen med 6 mm rundpinne, slik:
Begynn ved skuldersømmen og strikk opp 1 m, strikk de hvilende m som de vises (fletten strikkes ifølge 6. omg), strikk opp 1 m ved skuldersømmen, strikk opp 7 (7) 8 (10) m frem til de hvilende m, strikk 1 vr, strikk flette ifølge 10. omg, strikk 1 vr, strikk opp 7 (7) 8 (10) m = 76 (76) 80 (88) m.
Sett sammen omg og fortsett rundt som m viser, dvs. at alle m imellom flettene strikkes vr og at flettene følger sine respektive rapporter. Gjenta til det er strikket ytterligere 15 omg. Siste omg er forstykkeflettens 2. omg.
Fell av slik: Alle vrangmasker felles av med elastisk felling (se spesielle teknikker), alle rettmasker felles av på vanlig måte. Klipp av garnet.

Vrangbord nede
Strikkes med 1 tråd av hver kvalitet med 5 mm rundpinne. Strikk opp m fra retten langs oppleggskanten, slik:
Begynn ved starten på omgangen og strikk opp 9 (11) 13 (15) m frem til første flette, strikk opp 6 m i flette-m fremste maskeledd og strikk opp 6 m i flette-m bakre maskeledd (flettens 4 ”ben” ligger over hverandre, det strikkes **ikke** opp m i de bakerste maskeleddene på de midterste 12 m av fletten), strikk opp 6 (6) 7 (9) m langs vr m imellom flettene, fortsett slik videre rundt, strikk opp 12 m i hver flette og 6 (6) 7 (9) m i hver vr felt mellom flettene, i siden strikkes det opp 18 (22) 26 (30) m, og til slutt 9 (11) 13 (15) m = 132 (140) 152 (168) m.
Strikk 10 cm vrangbord (1 r, 1 vr).

Klipp av garnet med en lang ende som er ca. 3 ganger vrangborden omkrets, bruk en butt nål og fell av med italiensk avfelling, slik:
1. Stikk nålen inn i 1. m på venstre p som om den skulle strikkes vr, trekk tråden igjennom.
2. Stikk nålen inn mellom 1. og 2. m fra baksiden og ut på forsiden.
3. Stikk nålen igjennom 2. m, fra forsiden og ut på baksiden.
4. Stikk nålen inn i 1. m som om den skulle strikkes rett og ta m av pinnen.
5. På forsiden stikkes nålen inn, fra høyre mot venstre, i 2. maskes fremre maskeledd, trekk garnet igjennom.
6. Stikk nålen inn i 1. m som om den skulle strikkes vr og ta m av pinnen. Gjenta pkt. 2-6 til det er 1 (vrang)m igjen på venstre p.
Avslutning:
7. På forsiden stikkes nålen inn fra høyre mot venstre i den første felte m, trekk garnet igjennom.
8. Som punkt 6. Alle masker er felt. Fest tråden godt.

Ermer
Sett et merke på hver side av ermehullet 6 cm fra skuldersømmen, et blått merke på forstykket og et rødt merke på bakstykket.
Strikk opp m med dobbel tråd Tilia fra retten langs ermehullet med 5 mm rundpinne, slik:
Strikk opp 40 (46) 46 (52) m fra midten av bunnen på ermehullet og opp til det røde merke, strikk opp 20 m mellom merkene, strikk opp ytterligere 40 (46) 46 (52) m ned til bunden av ermehullet = 100 (112) 112 (124) m
Bytt til 6 mm rundpinne, sett sammen omg, og sett inn en markør som markerer starten på omgangen.
1. omg: Strikk r til det røde merke, strikk 1 r og 1 vridd r i hver av de 20 m frem til det blå merke, strikk r ut omg = 120 (132) 132 (144) m.
Nå strikkes det vendepinner/GSR for å forme puffermet.
1. p (retten): Strikk r til 1 m etter det blå merke, snu arbeidet.
2. p: 1 vendemaske, strikk vr til det røde merke, flytt merket, 1 vr, snu. (Vær oppmerksom på at du strikker vr tilbake med den riktige størrelsen på rundpinnen, 6 mm).
3. p: 1 vendemaske, strikk r til 3 m etter vendemasken på forrige p, snu.
4. p: 1 vendemaske, strikk vr til 3 m etter vendemasken på forrige p, snu.
Gjenta 3. og 4. p, til det snudd totalt 6 ganger i hver side.

Fortsett rundt i glattstrikk, til ermet måler 36 (38) 38 (40) cm fra ermehullet.
Bytt ut den ene tråden med Tilia med 1 tråd Peruvian Highland Wool. Vrangborden strikkes med en tråd av hver kvalitet.
Bytt til 5 mm rundpinne eller strømpepinne.
Neste omg: *Ta 2 m løst av samtidig, som om de skulle strikkes r sammen, 1 r, trekk de løse m over*, gjenta fra * til * ut omg = 40 (44) 44 (48) m.
Strikk vrangbord (1 r, 1 vr) til den måler 18 cm.
Fell av med italiensk avfelling som på bolen.

Strikk et tilsvarende erme.

Montering
Fest all tråder. Vask genseren ifølge anvisningene på garnbanderolen og la den tørke liggende flatt på et håndkle.