Femøren - en lekker vest

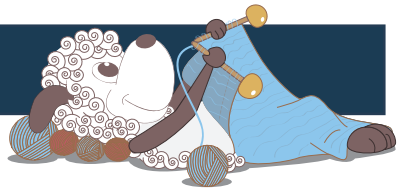

Design: Sanne Bjerregaard

Femøren er en del av Amager Strandpark. «Her på den runde gressplenen omkranset av de fine, gamle trærne, og rett ut til Øresund, tilbrakte jeg en stor del av min ungdom. Her opplevde jeg mange av de legendariske 80-talls bandene spille konsert, og det var alltid hit jeg og mine skolekamerater dro for å bad om sommeren. I dag er jeg så heldig å bo i nærheten av Femøren.»
Vesten Femøren er strikket i en «perleribb» med vrangsiden ut, fordi denne side har et fint definert mønster av perler på sirlige rekker. Designeren har bodd på Amager det meste av livet sitt, og derfor er inspirasjonen til hennes design selvfølgelig funnet på de stedene på Amager, som designeren er så glad i.

2. norske utgave - oktober 2020 © Filcolana A/S
Norsk oversettelse: Merete Norheim Myrdahl

Materialer
200 (200) 200 (200) 250 g Arwetta Classic fra Filcolana frg. 267 (Lavender Frost)
100 (100) 100 (100) 125 g Tilia fra Filcolana frg. 353 (Freesia)
3 og 4 mm rundpinne, 40 og 80 cm. Den korte rundpinnen kan utelates hvis ermekanter og rullekragen strikkes med lang rundpinne og magic loop.
2 maskemarkører
2 maskholdere

Størrelser
XS (S) M (L) XL

Mål
Passer til brystvidde: 80-85 (86-90) 91-96 (97-103) 104-110 cm
Overvidde: 87 (94) 104 (113) 120 cm
Hel lengde: 55 (57) 59 (59) 60 cm

Strikkefasthet
22 m x 31 p i mønster på p 4 = 10 x 10 cm.
Passer ikke strikkefastheten, prøve med større eller mindre pinne.

Beskrivelse
Femøren er en vest strikket i «perleribb» med vrangsiden ut, da den side har et fint definert mønster som perler på en snor.

Arbeidsflyt
Vesten strikkes ovenfra og ned. Det legges opp masker til nakken og skuldre, for deretter å øke skuldermaskene til hele skulderbredden er nådd. For- og bakstykke strikkes ned hver for seg til bunnen av ermehullet, hvor arbeidet settes sammen. Når det settes sammen snus arbeidet strikkes videre fra vrang. På den måte kan man unngå vrangomgangene. Masker til kant rundt ermene og til rullekragen strikkes opp, og kragen snus midtveis for å få riktig side ut.

Spesielle teknikker
Strikket opplegg: *Strikk 1 r og la m bli på venstre p, sett den nye m på høyre pinne tilbake på venstre p, idet du vrir m når du flytter den tilbake*, gjenta fra *til*, til ønsket maskeantall.

Spesielle forkortelser
h-økn (høyre økning fra retten): Løft opp tråden mellom 2 m på venstre pinne bakfra og strikk den rett.
v-økn (venstre økning fra retten): Løft opp tråden mellom 2 m på venstre pinne forfra og strikk den vridd rett.
h-økn (høyre økning fra vrangen): Løft opp tråden mellom 2 m på venstre pinne bakfra og strikk den vrang.
v-økn (venstre økning fra vrangen): Løft opp tråden mellom 2 m på venstre pinne forfra og strikk den vridd vrang.

Kommentar til skulderøkning
Økningen til skulder gjøres på hver side av skuldermaskene, både på rett- og vrangsiden av arbeidet.

Løkkeopplegg
Lag en ring av garnet på venstre pinne slik at den lange garn-enden (med garnnøstet i den andre enden) ligger over den tråden som sitter fast på pinnen. Stikk høyre pinne inn forfra i ringen og strikk opp 1 maske, stram garnet så det blir en vanlig maske. Gjenta til ønsket maskeantall

Skuldre
Legg opp 33 (33) 35 (35) 37 m på 4 mm rundpinne og 1 tråd Arwetta Classic og 1 tråd Tilia holdt sammen. Arbeidet strikkes frem og tilbake på rundpinnen.
1. p (vrangen): 2 vr, 1 vr (sett merke rundt denne m = skuldermasken), 27 (27) 29 (29) (31) vr, 1 vr (sett merke rundt denne m = skuldermasken), 2 vr.
Nå skal det økes på begge sider av hver skuldermaske, samtidig som det strikkes mønster.
2. p (retten): Strikk (1 r, 1 vr) til den markerte skulder-m, h-økn, 1 r, v-økn, strikk (1 vr, 1 r) til 1 m før den markerte skulder-m, 1 vr, h-økn, 1 r, v-økn, strikk (1 vr, 1 r) ut pinnen.
3. p: 1 vr, *strikk r til skulder-m, v-økn, 1 vr, h-økn*, gjenta fra * til *, strikk r til siste m, 1 vr.
Gjenta 2. og 3. p, totalt 5 (5) 5 (6) 6 ganger, Strikk 2. p én gang til.

Nå skal det økes i begge sider, til halsåpningen midt på forstykket.
Neste p (vrangen): 1 vr, v-økn, strikk som 3. p, til den siste m, v-økn, 1 vr.
Neste p: Strikk som m viser og øk til skulder som på 2. p, de nye m på siden strikkes med i mønsteret etter hvert.
Gjenta disse 2 p, ytterligere 2 (3) 4 (4) 5 ganger, strikk ytterligere 1 p fra vrangen = 24 (27) 30 (32) 35 m på hvert forstykke og 63 (67) 73 (77) 83 m på bakstykke.

Snu arbeidet til rettsiden, og legg opp 15 (13) 13 (13) 13 nye m med teknikken strikket opplegg (se spesielle teknikker) i forlengelse av forstykkemaskene på venstre p. Klipp av garnet og flytt de 24 (27) 30 (32) 35 m fra det andre forstykke fra høyre p over til

venstre p uten å strikke dem = 63 (67) 73 (77) 83 forstykke m i alt. Sett skuldermasken på en maskeholder.

Forstykke
Start fra rettsiden av forstykket, og strikk slik:
#
1. p (retten): 1 r, *1 r, 1 vr*, gjenta fra * til *, til det gjenstår 2 m før skulder-m, 2 r.
2. p: 1 vr, strikk r til siste m før skulder-m, 1 vr.
Gjenta 1. og 2. p, til ermehullet måler 14 (14) 14 (13) 13 cm fra maskeholderen, avslutt med en p fra retten.
Nå starter økningen til ermehull slik:
1. p (vrangen): 1 vr, v-økn, strikk r til siste m, v-økn, 1 vr.
2.-4. p: Strikk mønster, de nye m strikkes med i mønsteret etter hvert.
Gjenta disse 4 p til der er økt totalt 7 (6) 6 (7) 7 ganger = 77 (79) 85 (91) 97 m.
Fortsett å øke, men nå bare på hver 2. p (alle vrangsidep), totalt 4 (7) 9 (10) 10 ganger, avslutt med en p fra retten = 85 (93) 103 (111) 117 m.
#
Klipp av garnet og la m hvile mens bakstykket strikkes.

Bakstykke
Sett den andre skuldermaske på en maskeholder, start fra retten på bakstykket og strikk som på forstykket fra # til #. Ikke klipp av garnet.

Bol
Vreng arbeidet. Bolen strikkes videre rundt fra vrangsiden, slik:
Fra vrangen strikkes de r over alle maskene på bakstykke, legg opp 11 (11) 11 (13) 17 nye m opp med strikket opplegg (se spesielle teknikker), fortsett i r over maskene på forstykket, legg opp 11 (11) 11 (13) 17 nye m, sett sammen omg, og sett inn en markør ved starten av = 192 (208) 228 (248) 268 m.
1. omg: Strikk *1 vr, 1 r*, gjenta fra * til * ut omg.
2. omg: Strikk r ut omg.
Gjenta disse 2 omg, til arbeidet måler 22 (24) 25 (24) 24 cm fra ermehullet. Avslutt med 1. omg.
Bytt til 3 mm rundpinne og strikk 5 cm vrangbord (1 vr, 1 r). Fjern omgangsmarkøren og strikk 1 vr.
Fell av med italiensk avfelling, slik:
Klipp av garnet med en lang ende som er ca. 3 ganger vrangborden omkrets, bruk en butt nål og fell av med italiensk avfelling, slik:
1. Stikk nålen inn i 1. m på venstre p som om den skulle strikkes vr, trekk tråden igjennom.
2. Stikk nålen inn mellom 1. og 2. m fra baksiden og ut på forsiden.
3. Stikk nålen igjennom 2. m, fra forsiden og ut på baksiden.
4. Stikk nålen inn i 1. m som om den skulle strikkes rett og ta m av pinnen.
5. På forsiden stikkes nålen inn, fra høyre mod venstre, i 2. maskes forreste maskeledd, trekk garnet igjennom.
6. Stikk nålen inn i 1. m som om den skulle strikkes vr og ta m av pinnen.
Gjenta pkt. 2-6 til det er 1 (vrang)m igjen på venstre p. Sy den siste m av som i pkt. 3.

Ermekant
Vreng vesten med rettsiden ut. Strikk opp m langs rettsiden av ermehullet med 3 mm rundpinne. Start midt i bunnen av ermehullet, og strikk opp 6 (6) 6 (6) 8 m langs den vannrette kanten, strikk opp 27 (29) 33 (37) 40 m opp langs kanten på ermehullet, strikk opp 33 (33) 33 (31) 31 m opp langs det neste stykke og sett skuldermasken på pinnen uten å strikke den, strikk opp 33 (33) 33 (31) 31 m ned langs det neste stykke på den andre siden av ermehullet, strikk opp 27 (29) 33 (37) 40 m langs kanten av ermehullet og 7 (5) 5 (5) 7 m frem til midten av ermehullets bunn = 134 (136) 144 (148) 158 m.
Sett sammen omg og strikk 3 cm vrangbord (1 r, 1 vr).
Klipp av garnet med en lang ende som er ca. 3 ganger omkrets av vrangborden på ermet. Bruk en stoppenål og fell av med italiensk felling som på bolen.

Strikk den andre ermekant tilsvarende.

Rullekrage
Strikk opp masker rundt halsåpningen fra retten med 4 mm rundpinne. Start ved skuldermasken på høyre skulder og strikk opp 1 m i denne, strikk opp 1 m for hver m langs nakken i alt 27 (27) 29 (29) 31 m, stikk opp 1 m i venstre skuldermaske, strikk opp 17 (18) 21 (21) 22 m ned langs venstre side av halsåpningen, strikk opp 1 m for hver m langs halsen midt for, i alt 15 (13) 13 (13) 13 m, og strikk opp 17 (18) 21 (21) 22 m opp langs høyre side av halsen = 78 (78) 86 (86) 90 m.
Sett sammen omg, og sett inn en markør ved starten av omg.
1. omg: Strikk vr ut omg.
2. omg: Strikk *1 r, 1 vr*, gjenta fra * til * ut omg.
Gjenta disse 2 omg, til kragen måler 8 cm. Avslutt med 2. omg.
Nå "snus" mønsteret.
1. omg: Strikk r ut omg.
2. omg: Strikk *1 vr, 1 r*, gjenta fra * til *ut omg.
Gjenta de 2 siste omg til kragen måler 16 cm fra der maskene ble strikket opp. Avslutt med 2. omg.
Fell av med italiensk avfelling som på ermekantene.

Montering
Fest alle løse tråder. Vask arbeidet ifølge banderolen på Tilia. La vesten tørke flatt, liggende på et håndkle.