Femøren - en läcker slipover

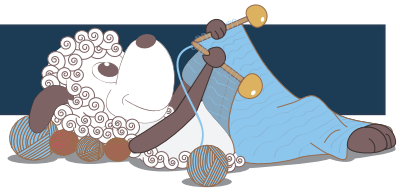

Design: Sanne Bjerregaard

Femøren är en del av Amager Strandpark, här på de runda gräsmattorna omgivna av fina gamla träd, alldeles i kanten av Öresund tillbringade jag en stor del av min ungdom. Här upplevde jag konserter med många av de legendariska 80-talsbanden och här badade jag tillsammans med mina klasskamrater om somrarna. I dag är jag lyckligt lottad och bor ganska nära Femøren.
Slipovern Femøren är stickad i pärlresår med avigsidan då denna sida har ett fint definierat mönster som ser ut som pärlor på tråd. Designern har bott på Amager större delen av sitt liv och hennes design är därför inspirerad av de platser på Amager hon tycker om.

2:a svenska utgåvan - oktober 2020 © Filcolana A/S
Svensk översättning: Maria Gustafsson

Material
200 (200) 200 (200) 250 g Arwetta Classic från Filcolana färg 267 (Lavender Frost)
100 (100) 100 (100) 125 g Tilia från Filcolana färg 353 (Freesia)
3 och 4 mm rundsticka, 40 och 80 cm. Den korta rundstickan kan uteslutas om ärm- och halskanter stickas mha magic loop.
2 stickmarkörer
2 säkerhetsnålar

Storlekar
XS (S) M (L) XL

Mått
Passar till övervidd: 80-85 (86-90) 91-96 (97-103) 104-110 cm
Övervidd: 87 (94) 104 (113) 120 cm
Hel längd: 55 (57) 59 (59) 60 cm

Stickfasthet
22 maskor och 31 varv mönsterstickning på sticka 4 = 10 x 10 cm.
Får du inte rätt stickfasthet, prova med en mindre eller större sticka

Beskrivning
Slipovern Femøren är stickad i pärlresår med avigsidan då denna sida har ett fint definierat mönster som ser ut som pärlor på tråd.

Arbetsgång
Slipovern stickas uppifrån och ner. Först lägger man upp maskor för nacke och axlar, därefter görs ökningar på var sida om axelmaskorna tills hela axelbredden är uppnådd. Bak- respektive framstycke stickas neråt var för sej till ärmhålet. Därefter stickas kroppen runt neråt, arbetet stickas med avigsidan ut så att man slipper sticka de aviga varven.
Sist plockas maskor upp till ärmkanter och polokrage, halva kragen stickas med avigsidan ut så att rätt sida syns.

Speciella tekniker
Stickad uppläggning (skoluppläggning): *Sticka 1 rät maska utan att släppa av maskan från vänsterstickan, sätt den nya maskan vriden på vänsterstickan*, upprepa *-* till önskat maskantal.

Speciella förkortningar
ö1h: Högerlutande ökning, lyft upp tråden mellan 2 maskor, bakifrån och fram, på vänster sticka, sticka den rät.
ö1v: Vänsterlutande ökning, lyft upp tråden mellan 2 maskor på stickan, sticka den vridet rät.

Kommentar till axelökningar
Ökningar för axeln görs på båda sidor om axelmaskorna, både på de räta och aviga varven.

Axlar
Lägg upp 33 (33) 35 (35) 37 maskor på rundsticka 4 mm med 1 tråd Arwetta Classic och 1 tråd Tilia tillsammans, sticka fram och tillbaka.
Varv 1 (avigsidan): Sticka 2 aviga, 1 avig (markera denna maska, detta är axelmaskan), 27 (27) 29 (29) (31) aviga, 1 avig (markera denna maska, detta är axelmaskan), 2 aviga.
Fortsättningsvis görs ökningar för axeln på båda sidor om vardera axelmaska samtidigt som det stickas mönster.
Varv 2 (rätsidan): Sticka resår (1 rät, 1 avig) till den markerade axelmaskan, ö1h, 1 rät, ö1v, sticka resår (1 avig, 1 rät) till en maska före den markerade axelmaskan, 1 avig, ö1h, 1 rät, ö1v, sticka resår (1 avig, 1 rät) varvet ut.
Varv 3: 1 avig, *sticka rätt till den markerade axelmaskan, ö1v, 1 avig, ö1h*, upprepa *-* 1 ggr till, sticka rätt tills det återstår 1 maska, 1 avig.
Upprepa varv 2 och 3 totalt 5 (5) 5 (6) 6 ggr därefter varv 2 ytterligare 1 ggr.

Fortsättningsvis skall även ökningar för halsringningen fram göras.
Nästa varv (avigsidan): 1 avig, ö1v, sticka som varv 3 tills det återstår 1 maska, ö1v, 1 avig.
Nästa varv: Sticka mönster som maskorna visar och gör axelökningar som på varv 2, de nya maskorna stickas enligt mönstret efter hand.
Upprepa dessa 2 varv ytterligare 2 (3) 4 (4) 5 ggr, sticka ytterligare 1 varv från avigsidan = 24 (27) 30 (32) 35 m askor på vart framstycke och 63 (67) 73 (77) 83 maskor på bakstycket.

Vänd arbetet (så att du har rätsidan mot dej) och lägg upp 15 (13) 13 (13) 13 nya maskor på vänsterstickan, använd stickad uppläggning (se ovan). Bryt garnet och flytta framstyckets 24 (27) 30 (32) 35 maskor från högerstickan till vänsterstickan (utan att sticka dem), framstycket skall nu ha totalt 63 (67)

Enkel uppläggning
Gör en ögla av garnet så att den långa garnändan (som kommer från nystanet) läggs ovanpå det garn som sitter på stickan, stick högerstickan in i öglan framifrån (se bild) och dra åt så att det bildas en maska. Upprepa till önskat antal maskor.

73 (77) 83 maskor. Sätt axelmaskan på en säkerhetsnål.

Framstycke
Börja sticka från rätsidan:
#
Varv 1 (rätsidan): Sticka 1 rät, *1 rät, 1 avig*, upprepa från *-* till 2 maskor före axelmaskan, 2 räta.
Varv 2: Sticka 1 avig, sticka räta maskor till 1 maska före axelmaskan, 1 avig.
Upprepa dessa 2 varv tills ärmhålet mäter 14 (14) 14 (13) 13 cm från säkerhetsnålen, sista varvet skall stickas från rätsidan.
Ökningar för ärmhålet görs enligt följande:
Varv 1 (avigsidan): Sticka 1 avig, ö1v, sticka räta maskor tills det återstår 1 maska, ö1v, 1 avig.
Varv 2 - 4: Sticka mönster, de nya maskorna stickas enligt mönstret efter hand .
Upprepa dessa 4 varv tills totalt 7 (6) 6 (7) 7 ökningsomgångar är gjorda = 77 (79) 85 (91) 97 maskor.
Fortsätt att öka vartannat varv (på varven från avigsidan) totalt 4 (7) 9 (10) 10 ggr, avsluta med ett varv från rätsidan = 85 (93) 103 (111) 117 maskor.
#
Bryt garnet och sticka bakstycket.

Bakstycke
Sätt den andra axelmaskan på en säkerhetsnål. Börja sticka från rätsidan och sticka som framstycket från # - #. Bryt INTE garnet.

Kroppen
Vräng arbetet ut- och in, kroppen stickas med avigsidan ut:
Från avigsidan stickas bakstyckets maskor räta, lägg upp 11 (11) 11 (13) 17 nya maskor på vänsterstickan, använd uppläggning med omslag (se ovan), fortsätt att sticka räta maskor på framstycket och lägg upp 11 (11) 11 (13) 17 nya maskor, sätt en markör som visar varvets början och sammanfoga för att sticka runt, totalt 192 (208) 228 (248) 268 maskor.
Varv 1: Sticka *1 avig, 1 rät*, upprepa *-* varvet ut.
Varv 2: Sticka räta maskor.
Upprepa dessa 2 varv tills arbetet mäter 22 (24) 25 (24) 24 cm från ärmhålet, avsluta med ett rätt varv.
Byt till rundsticka 3 mm och sticka 5 cm resår (1 avig, 1 rät). Tag bort markören och sticka 1 avig maska.
Avmaska med sydd italiensk avmaskning:
Bryt garnet med en trådända som är c:a 3 ggr så lång som muddens omkrets (använd en nål utan spets).
1. Stick in nålen i 1:a maskan på vänster sticka som om den skulle stickas avigt, drag igenom garnet.
2. Stick in nålen mellan 1:a och 2:a maskan, bakifrån och ut på framsidan.
3. Stick in nålen i 2:a maskan, framifrån och ut på baksidan.
4. Stick in nålen i 1:a maskan som om den skulle stickas rät, drag igenom garnet och lyft maskan av stickan.
5. Stick från framsidan in nålen, från höger mot vänster, bakom 2:a maskans främre maskbåge och framåt, drag igenom garnet.
6. Stick in nålen i 1:a maskan som om den skulle stickas avigt, drag igenom garnet och lyft maskan av stickan.
Upprepa nr 2 - 6 tills det återstår 1 maska, gör som nr 3.
Alla maskor är avmaskade, fäst tråden.

Ärmkanter (båda stickas lika)
Vräng slipovern så att rätsidan kommer ut. Plocka med rundsticka 3 mm från rätsidan upp maskor utmed ärmhålet. Börja i botten av ärmhålet och plocka upp 6 (6) 6 (6) 8 maskor utmed uppläggningskanten, plocka upp 27 (29) 33 (37) 40 maskor utmed rundningen och 33 (33) 33 (31) 31 maskor längs den raka delen, sätt axelmaskan på stickan utan att sticka den, plocka upp 33 (33) 33 (31) 31 maskor längs den raka delen och 27 (29) 33 (37) 40 maskor längs rundningen och till sist 7 (5) 5 (5) 7 maskor fram till mitt under ärmhålet = 134 (136) 144 (148) 158 maskor.
Sticka 3 cm resår runt (1 rät, 1 avig).
Bryt garnet med en trådända som är c:a 3 ggr så lång som ärmhålets omkrets (använd en nål utan spets). Avmaska med sydd italiensk avmaskning som på mudden.

Polokrage
Plocka med rundsticka 4 mm från rätsidan upp maskor utmed halskanten. Börja på höger axel, plocka upp 1 maska i axelmaskan, plocka upp 1 maska i varje maska längs halskanten bak, totalt 27 (27) 29 (29) 31 maskor, plocka upp 1 maska i axelmaskan, plocka upp 17 (18) 21 (21) 22 maskor längs vänster sida av halsringningen, plocka upp 1 maska i var maska i botten av halsringningen, totalt 15 (13) 13 (13) 13 maskor och 17 (18) 21 (21) 22 maskor upp längs höger sida av halskanten = 78 (78) 86 (86) 90 maskor.
Sätt en markör som visar varvets början och sticka runt:
Varv 1: Sticka aviga maskor.
Varv 2: Sticka *1 rät, 1 avig*, upprepa *-* varvet ut.
Upprepa dessa 2 varv tills kragen mäter 8 cm, sista varvet skall vara varv 2.
Nu skall mönstret ”vändas” (så att kragen kan vikas med rätsidan ut).
Varv 1: Sticka räta maskor
Varv 2: Sticka *1 avig, 1 rät*, upprepa *-* varvet ut.
Upprepa dessa 2 varv tills kragen mäter totalt 16 cm, sista varvet skall vara varv 2.
Avmaska med sydd italiensk avmaskning som på ärmkanterna.

Montering
Fäst trådändarna och tvätta slipovern enligt tvättinstruktionen på banderollen för Tilia, lägg ut den på en handduk och låt torka plant.