Sigge - en vest med den fineste snoning

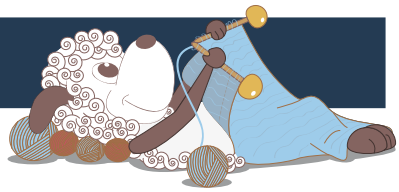

Design: Sanne Bjerregaard

En skøn vest med den fineste lille snoning på ryg og forstykke - en snoning, hvor der ovenikøbet er plads til knapper.

1. udgave - august 2015, © Filcolana A/S

Materialer
50 (100) 100 (100) g Anina fra Filcolana i farve 2169
Pinde 3 mm
1 strømpepind, 2,5 mm til hestetømmekant
2 maskemarkører
3 (3) 4 (4) knapper

Størrelser
0-3 (6-9) 12-18 (24) mdr.

Mål
Overvidde: 44 (49) 54 (59) cm
Længde: 24 (27) 31 (36) cm

Strikkefasthed
28 m og 44 p i rib (let strakt) = 10 x 10 cm

Arbejdsgang
Vesten strikkes frem og tilbage i 2 stykker og strikkes sammen på skuldrene.

Særlige forkortelser
udt (udtagning): Tag lænken mellem m op på venstre p og strik den drejet r, hvis du er på en retsidepind, eller drejet vr, hvis du er på en vrangsidep.
vrla (vrang løs af): tag m løs af over på højre p, som om den skulle strikkes vr, hold garnet foran arbejdet (mod dig selv).
2i1: Strik 1 r og 1 dr r i samme maske.

Hvor der kun er angivet et tal, gælder dette for alle størrelser.

Snoning (10 m) (se også diagram på side 2):
1. p (retsiden): 2 vr, sæt de næste 2 m på en hjælpepind foran arb, 1 vr, strik m på hjælpepinden r, sæt den næste m på en hjælpepind bag arbejdet, 2 r, strik m på hjælpepinden vr, 2 vr.
2. p: 3 r, 4 vr, 3 r.
3. p: 3 vr, sæt de næste 2 m på en hjælpepind bag arbejdet, 2 r, strik m på hjælpepinden r, 3 vr.
4. p: Som 2. p.
5. p: 2 vr, sæt den næste m på en hjælpepind bag arb, 2 r, strik m på hjælpepinden vr, sæt de næste 2 m på en hjælpepind foran arb, 1 vr, strik m på hjælpepinden r, 2 vr.
6. p: 2 r, 2 vr, 2 r, 2 vr, 2 r.
7. p: 2 vr, 2 r, 2 vr, 2 r, 2 vr.
8. p: Som 6. p.
Gentag 1.-8. p

FORSTYKKE
Slå 78 (86) 94 (102) m op på pind 3 mm.
1. p (vrangsiden): 1 r, 1 vr, *2 r, 2 vr*, gentag fra * til *, til de sidste 4 m, 2 r, 1 vr, 1 r.
2. p: 2 r, *2 vr, 2 r*, gentag fra * til *, til der er 34 (38) 42 (46) m på højre p, indsæt et mærke, strik snoningens 1. p over de næste 10 m, indsæt mærke, *2 r, 2 vr*, gentag fra * til *, til de sidste 2 m, 2 r. (Mærkerne er sat ind til markering af snoningens sider, så ved du hele tiden hvor snoningsmaskerne er) Fortsæt således, strik rib og gentag snoningens 8 p, til arbejdet måler ca. 13 (15) 17 (19) cm, slut med snoningens 1. p.
Næste p: 1 r, 1 udt, 1 vr, *2 r, 2 vr*, gentag fra * til * til snoningsmærket, 3 r, 4 vr, 3 r, **2 vr, 2 r**, gentag fra ** til ** til de sidste 2 m, 1 vr, 1 udt, 1 r = 80 (88) 96 (104) m.
Indsæt et mærke i hver side af den sidste p til markering af ærmegabets begyndelse. #

Nu deles arbejdet midt for til stolpelukning, snoningen strikkes med knaphuller, og der strikkes rund ærmekant.

Venstre side af stolpelukningen
1. p: 3 r, *2 vr, 2 r*, gentag fra * til * frem til snoningsmærket, 3 vr, sæt de næste 2 m på en hjælpepind bag arbejdet, 2 r, strik m på hjælpepinden r, 1 r. Vend arb.
2. p: 1 vr, 1 udt, 4 vr, 3 r, * 2 vr, 2 r*, gentag fra * til *, til de sidste 5 m, 2 r, 3 vrla.
3. p: 3 r, *2 vr, 2 r*, gentag fra * til * frem til snoningsmærket, 2 vr, sæt den næste m på en hjælpepind bag arb, 2 r, strik m på hjælpepinden vr, sæt de næste 2 m på en hjælpepind foran arb, 1 vr, strik m på hjælpepinden r, 1 r.
4. p: 1 vr, *2 vr, 2 r*, gentag fra * til *, til de sidste 3 m, 3 vrla.

Diagram

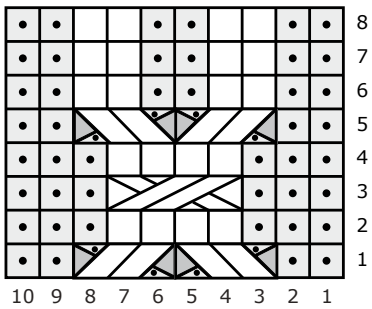

Ret på retsiden, vrang på vrangsiden

Vrang på retsiden, ret på vrangsiden

Sæt de næste 2 m på en hjælpepind foran arb, 1 vr, strik m på hjælpepinden r.

Sæt den næste m på en hjælpepind bag arbejdet, 2 r, strik m på hjælpepinden vr.

Sæt de næste 2 m på en hjælpepind bag arbejdet, 2 r, strik m på hjælpepinden r.

m, 3 vrla.
5. p: 3 r, *2 vr, 2 r*, gentag fra * til * til snoningsmærket, 2 vr, 2 r, slå om p, 2 vr sm, 3 r.
6. p: Som 4. p.
7. p: 3 r, *2 vr, 2 r*, gentag fra * til * til snoningsmærket, 2 vr, sæt de næste 2 m på en hjælpepind foran arb, 1 vr, strik m på hjælpepinden r, sæt den næste m på en hjælpepind bag arb, 2 r, strik m på hjælpepinden vr sammen med den sidste m.
8. p: 5 vr, 3 r, *2 vr, 2 r*, gentag fra * til *, til de sidste 3 m, 3 vrla.
Gentag 1.-8. p yderligere 2 (2) 3 (3) gange.
Næste p: 3 r, *2 vr, 2 r*, gentag fra * til *, til der er 21 (25) 25 (29) m på højre p, sæt de resterende 22 (22) 26 (26) m på en maskeholder til halsåbning, vend arbejdet.
Næste p (vrangsiden): 2i1, 1 r, 2 vr, *2 r, 2 vr*, gentag fra * til *, til de sidste 3 m, 3 vrla = 22 (26) 26 (30) m.

Venstre skulder
Næste p (retsiden): 3 r, *2 vr, 2 r*, gentag fra * til * til de sidste 3 m, 3 vr.
Næste p: 3 r, *2 vr, 2 r*, gentag fra * til *, til de sidste 3 m, 3 vrla.
Gentag de sidste 2 p til skulderen måler 4 (5) 5 (6) cm, fra de hvilende m, slut med en p fra vrangsiden. Bryd garnet og lad m hvile på en maskeholder.

Højre side af stolpelukningen
1. p (retsiden): Slå 8 m op på højre p, fortsæt fra retsiden over højre sides hvilende m og strik *2 vr, 2 r*, til de sidste 5 m, 2 vr, 3 r.
2. p: 3 vrla, *2 r, 2 vr*, gentag fra * til *, til de sidste 2 m, 2 r.

3. p: *2 vr, 2 r*, gentag fra * til *, til de sidste 5 m, 2 vr, 3 r.
Gentag 2.-3. p til denne side har samme højde som venstre side ved de hvilende m til halskanten, slut med en p fra retsiden.
Næste p (vrangsiden): 3 vrla, *2 r, 2 vr*, gentag fra * til *, til der er 21 (25) 25 (29) m på højre p, sæt de resterende m på en maskeholder og vend arbejdet.
Næste p: 2i1, 1 vr *2 r, 2 vr*, gentag fra * til * til de sidste 3 m, 3 r = 22 (26) 26 (30) m.

Højre skulder
1. p (vrangsiden): 3 vrla, *2 r, 2 vr*, gentag fra * til *, til de sidste 3 m, 3 r.
2. p: 3 vr, *2 r, 2 vr*, gentag fra * til *, til de sidste 3 m, 3 r.
Gentag de sidste 2 p til skulderen måler 4 (5) 5 (6) cm, fra de hvilende m, slut med en p fra vrangsiden.
Bryd garnet og lad m hvile på en maskeholder.

RYG
Strik som til forstykket til #.
Fortsæt med rib og snoning. OBS: da der er taget 1 m ud i hver side (til rund ærmekant) strikkes de første og sidste 3 m på hver p således:
Retsidepinde: 3 r, strik rib og snoning som hidtil, til de sidste 3 m, 3 r.
Vrangsidepinde: 3 vrla, strik rib og snoning som hidtil, til de sidste 3 m, 3 vrla.
Fortsæt således, til ryggen har samme højde som forstykket til skulder minus ca. 1 (1,5) 1,5 (2) cm, slut med en p fra vrangsiden og snoningens 2. p.

Højre skulder
Næste p (retsiden): 3 r, *2 vr, 2 r*, gentag fra * til * til der er 21 (25) 25 (29) m på højre p. Vend arbejdet og lad de resterende m hvile.
Næste p: 2i1, 1 r, *2 vr, 2 r*, gentag fra * til *, til de sidste 3 m, 3 vrla = 22 (26) 26 (30) m.
Næste p: 3 r, *2 vr, 2 r*, gentag fra * til *, til de sidste 3 m, 2 vr, 1 r.
Næste p: 3 r, *2 vr, 2 r*, gentag fra * til *, til de sidste 3 m, 3 vrla.
Gentag de sidste 2 pinde, til skulderen har samme højde som forstykkets skulder, slut med en p fra vrangsiden. Bryd garnet med en lang ende (nok til at strikke de 22 (26) 26 (30) m, når de skal lukkes af) og lad maskerne hvile på en maskeholder.

Sæt ryggens midterste 38 (38) 46 (46) m på en maskeholder UDEN at strikke dem, SAMTIDIG snos de 4 midterste m i snoningen, stadig uden at de strikkes.

Venstre skulder
Sæt garnet til fra retsiden af de resterende m og strik denne skulder færdig således:
1. p (retsiden): 2i1, 1 vr, *2 r, 2 vr*, gentag fra * til *, til de sidste 3 m, 3 r = 22 (26) 26 (30) m.
2. p: 3 vrla, *2 r, 2 vr*, gentag fra * til *, til de sidste 3 m, 3 r.
3. p: 3 vr, *2 r, 2 vr*, gentag fra * til * til de sidste 3 m, 3 r.
Gentag 2.-3. p, til skulderen har samme højde som forstykkets skulder, slut med en p fra vrangsiden.
Bryd garnet med en lang ende (nok til at strikke de 22 (26) 26 (30) m, når de skal lukkes af).

Sæt maskerne fra forstykkets venstre skulder på en pind, hold de to skuldre sammen, retside mod retside og strik stykkerne sammen, samtidig med at maskerne lukkes af således:
Stik højre p igennem 1. m på forreste p og 1. m på bagerste p samtidig, og strik m ret sammen, lad begge m glide af de venstre pinde, gentag fra * en gang mere. Der er nu 2 m på højre p, træk den første m over den anden m som ved almindelig aflukning*.
Gentag fra * til * til alle m er lukket af.
Sæt maskerne fra ryg og forstykkets højre skulder på hver sin pind og strikkeafluk denne skulder som den venstre.

HALSKANT (hestetømmekant)
Halskanten strikkes som hestetømmekant hele vejen rundt, men da der både skal strikkes vandret, strikkes masker op undervejs og en snoning skal snos, er alle trin i processen beskrevet nedenfor. Beskrivelsen ser voldsom ud, men det er faktisk ganske let når først du er i gang.

Strik med en strømpepind 2,5 mm. Begynd ved halskantens hvilende m på højre side af stolpelukningen: 3 r, sæt de 3 m tilbage på venstre p og fortsæt som beskrevet nedenfor:

Hestetømmekant langs vandret halsåbning
Når der strikkes over retmaske-baner: *2 r, 1 r løs af, 1 r, træk den løse m over, flyt de 3 m tilbage på højre p*. Gentag fra * til * en gang mere (du har nu strikket 2 retmasker i ribben).
Når der strikkes over vrangmaske-baner: *2 r, 1 r løs af, 2 r sm, træk den løse m over, flyt de 3 m tilbage på højre p* (du har nu strikket begge vrangmasker i ribben).
Fortsæt således med hestetømmekanten, til der er 1 m tilbage af de hvilende m langs forstykkets højre

halskant, undlad at flytte de 3 m over på venstre p = du har 3 m på højre p og 1 m på venstre p.

Hestetømmekant i forstykkets højre hjørne
Flyt den sidste m over på højre p, strik med højre p 1 m op langs den lodrette side af halskanten lige over hjørnet, flyt alle 5 m fra højre til venstre p, strik 2 r, 1 r løs af, 2 r sm, træk den løse m over.

Hestetømmekant med samtidig opstrikning af masker, langs lodret side
Strik med højre p 1 m op langs den lodrette kant, sæt alle 4 m tilbage på venstre p og strik 2 r, 1 r løs af, 1 r, træk den løse m over, gentag fra * til * frem til og med opstrikningen af den sidste m inden næste hjørne, idet der strikkes ca. 2 m op for hver centimeter.

Hestetømmekant i ryggens højre hjørne
Flyt den sidst opstrikkede m over på højre p, flyt alle 4 m fra højre til venstre p, strik 2 r, 1 r løs af, 2 r sm, træk den løse m over.
Fortsæt hen over de hvilende m langs ryggens halsåbning og strik hestetømmekant langs vandret halsåbning som anvist ovenfor, til den sidste m = du har 3 m på højre p og 1 m på venstre p.

Hestetømmekant i ryggens venstre hjørne
Flyt den sidste m over på højre p, strik med højre p 1 m op langs den lodrette side af halskanten lige over hjørnet, flyt alle 5 m fra højre til venstre p, strik 2 r, 1 r løs af, 2 r sm, træk den løse m over.
Fortsæt med Hestetømmekant med samtidig opstrikning af masker, langs lodret side, som beskrevet ovenfor.

Hestetømmekant i forstykkets venstre hjørne
Flyt den sidst opstrikkede m over på højre p, flyt alle 4 m fra højre til venstre p, strik 2 r, 1 r løs af, 2 r sm, træk den løse m over.
Fortsæt med Hestetømmekant langs vandret halsåbning som anvist ovenfor, til der er 11 m tilbage på venstre p.

Hestetømmekant over forreste snoning
2 r, 1 r løs af, 2 r sm, træk den løse m over, flyt de 3 m tilbage på venstre p, 2 r, 1 r løs af, 1 r, træk den løse m over. Du er nu ved selve snoningen og har 3 m på højre p. Sæt de næste 2 m på en hjælpepind bag arbejdet og hold begge pinde parallelt i venstre hånd, så maskerne i snoningen kan strikkes sammen:
Flyt de 3 m fra højre p over på venstre p og strik således: *2 r, 1 r løs af, strik igennem den 1. m på forreste venstre p og igennem 1. m på bagerste venstre p og strik m r sm, træk den løse m over, flyt de 3 m tilbage på venstre p*, gentag fra * til * en gang mere, 2 r, 1 r løs af, 1 r, træk den løse m over, luk de 3 m af således: *træk den 2. m på højre p over den første (masken skal ikke strikkes, blot trækkes over som ved almindelig aflukning*, gentag fra * til *.
Bryd garnet og træk garnenden igennem sidste m.

MONTERING
Sy sidesømmene sammen med madrassting inden for kantmaskerne. Sy fra opslagskanten op til de indsatte mærker hvor den runde ærmekant starter. Sy bunden af den bagerste stolpelukning fast på indersiden med kastesting. Sy knapper i. Hæft ender.
Skyl vesten op og lad den liggetørre på et håndklæde.