Capreolus - eine Jacke für die Jüngsten

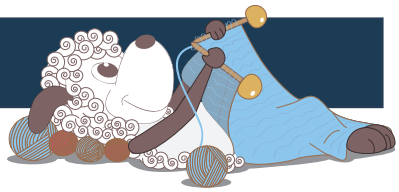

Design: Signe Strømgaard

Die Jacke wird ganz ohne nachfolgende Näharbeit in einem Stück gestrickt und hat kleine Details, die beim Stricken Spaß und aus der Jacke etwas Besonderes machen.

Deutsch 6. Ausgabe – September 2022 © Filcolana
Deutsche Übersetzung: Katrine Wohllebe

Material
100 (100) 150 (150) 200 g Pernilla von Filcolana in Fb 812 (Granit melange)
Rundstricknadel 4 mm, 60 cm
Nadelspiel 4 mm
Strumpfstricknadeln, Rundstricknadel oder gewöhnliche Stricknadeln 3½ mm
8 Markierer oder kontrastfarbenes Garn (4 in einer Fb und für die Raglanschrägen 4 in einer anderen Fb)
5 (5) 5 (6) 6 Knöpfe (ca. 2 cm Ø)

Größen
62 cl/3 Monate (68 cl/6 Monate) 80 cl/1 Jahr (92 cl/2 Jahre) 104 cl/4 Jahre

Maße
Passend für Oberweite: 46 (48) 50 (54) 56 cm
Oberweite: 54 (56) 59 (63) 65 cm
Ärmellänge: 16 (17) 19 (22) 27 cm
Gesamte Länge: 25 (27) 29 (32) 36 cm

Maschenprobe
20 M und 32 R glatt rechts mit 4 mm Nd = 10 x 10 cm.

Besondere Abkürzungen
1 M zun (Zunahme): Den Querfaden zwischen 2 M aufnehmen und rechts verschränkt stricken.
2 M re abgehoben zus (Abnahme): 2 M nach einan-

der wie zum Rechtsstricken abheben, die linke Nadel durch beide dieser M führen, dann auf einmal beide M im hinteren M-Bogen rechts zusammenstricken – die M lehnen bei dieser Abnahme nach links.
1 M li abheben: Mit dem Faden hinter der Arbeit 1 M wie zum Linksstricken abheben.

Besondere Techniken
Senkrechtes Knopfloch
1. R (Hin-R): Laut Anleitung bis zur Stelle des Knopflochs stricken, 2-mal umschlagen, 2 M re zus, die restlichen M laut Anleitung stricken.
2. R (Rück-R): Laut Anleitung bis zum doppelten Umschlag stricken, den ersten Umschlag li stricken, den anderen Umschlag von der Nd gleiten lassen, die restlichen M laut Anleitung stricken.
3. R: (Hin-R): Laut Anleitung bis zum Knopfloch stricken, durch das Knopfloch 1 M re stricken und die folgende M von der Nd gleiten lassen, die restlichen M laut Anleitung stricken.

Schlingenanschlag (nach hinten)
Eine Schlinge aus dem Faden bilden, z.B. indem der Faden um einen Finger gewickelt wird. Dabei darauf achten, dass der Faden, der mit dem Knäul verbunden ist, von dir weg leitet, und dass dieser Faden zu den M auf der Nd hin liegt. Die Schlinge bzw. M auf die Nd setzen.

Ausführung
Die Jacke wird von unten nach oben hin mit eingestrickten Knopflöchern und ohne späteres Zusammennähen gestrickt.
Erst wird das Körperteil bis zu den Armausschnitten hin und her gestrickt. Dann werden die Ärmel mit

Strumpfsticknadeln rund gestrickt (oder auf 1 oder 2 Rundstricknadeln, wenn eine dieser Methoden die vorgezogene ist). Schließlich werden Körperteil und Ärmel auf eine Rundstricknd gesetzt und die Passe gestrickt.
Die Abnahmen auf der Passe bilden weich gerundete Sattelschultern, und als Abschluss wird die Halsblende kraus rechts gestrickt.

Körperteil
128 (132) 138 (146) 150 M mit Rundstricknd 4 mm anschlagen und hin und her stricken.

1. R (Rück-R): Alle M re stricken, 2 M neu anschlagen.
2. R (Hin-R): 1 M li abheben, alle übrigen M re stricken, 2 M neu anschlagen
3. R: 1 M li abheben, alle übrigen M re stricken, 1 M mit Schlingenanschlag neu anschlagen.
4. R: 1 M li abheben, alle übrigen M re stricken, 1 M mit Schlingenanschlag neu anschlagen.

Die 3. und 4. R insgesamt 3-mal stricken.

Es sind 138 (142) 148 (156) 160 M auf der Nd.

7 (7) 7 (6) 4 R kraus rechts stricken (= alle R re), dabei in allen R die 1. M mit dem Faden hinter der Nd wie zum Linksstricken abheben (= 1 M li abheben).

In der folgenden R das erste Knopfloch anfangen (Hin-R): Bis zu den letzten 6 (6) 7 (7) 7 M re stricken, dann die 1. R des Knopflochs stricken (siehe oben).

Nun in jeder 16. (18.) 20. (18.) 20. R ein neues Knopfloch anfangen, bis insgesamt 5 (5) 5 (6) 6 Knopflöcher gearbeitet wurden.
Weiter kraus rechts stricken, bis 9 (9) 11 (11) 11 Rechtsrippen gearbeitet wurden, d.h. insgesamt 17 (17) 21 (21) 21 R rechts. Die letzte R ist eine Rück-R.

1. R (Hin-R): 1 M li abheben, 9 (9) 11 (11) 11 M re, 1 Markierer setzen, 54 (56) 56 (60) 62 M re, 1 Markierer setzen, 10 (10) 12 (12) 12 M re, 1 Markierer setzen, bis zu den letzten 10 (10) 12 (12) 12 M re stricken, 1 Markierer setzen, 10 (10) 12 (12) 12 M re.
2. R (Rück-R): 1 M li abheben, 2x [bis zur Markierung re stricken, bis zur nächsten Markierung li stricken], die restlichen M re stricken.
3. R (Hin-R): 1 M li abheben, alle übrigen M re stricken.

Noch 11 (11) 13 (13) 17 R wie die 2. und 3. R stricken.

Nächste R (Hin-R, mit Abnahmen): 1 M li abheben, 2x [bis zur Markierung re stricken, 4 M re, 2 M re zus, bis 6 M vor der Markierung re stricken, 2 M re abgehoben zus, 4 M re], die restlichen M re stricken.

Diese Abnahmen in jeder 10. R noch 2-mal wiederholen.

Es sind 126 (130) 136 (142) 148 M auf der Nd.

Mit dieser M-Einteilung bis 14,5 (16) 17 (19) 22 cm ab Anschlag weiter gerade hoch stricken, dabei mit einer Hin-R enden.

Nächste R: 1 M li abheben, bis zum Markierer re stricken, 21 (22) 22 (23) 24 M li, 6 (6) 6 (8) 8 M abketten, bis zum Markierer li stricken, bis zum nächsten Markierer re stricken, 21 (22) 22 (23) 24 M li, 6 (6) 6 (8) 8 M abketten, bis zum Markierer li, dann die restlichen M re stricken.
Die Arbeit stilllegen und die Ärmel stricken.

Ärmel
36 (38) 40 (42) 46 M mit 3½ mm Strumpfstricknd anschlagen und hin und her stricken.
9 (9) 11 (11) 11 Rechtsrippen stricken, d.h. 17 (17) 21 (21) 21 R rechts. Die 1. R ist eine Rück-R.
Auf 4 mm Strumpfstricknd übergehen und 1 R re stricken.
Die Arbeit zur Runde schließen und den Anfang der Rd markieren.

12 (12) 12 (16) 20 Rd re stricken.
Nächste Rd: 1 M re, 1 M zun, bis zur letzten M re stricken, 1 M zun, 1 M re.

Diese Zunahmen in jeder 12. (12.) 12. (16.) 20. Rd insgesamt 3-mal wiederholen.
Es sind 42 (44) 46 (48) 52 M auf den Nd.
Bis 16 (17) 19 (22) 27 cm ab Anschlag weiter gerade hoch stricken.

Nächste R: Bis zu den letzten 3 (3) 3 (4) 4 M re stricken, 6 (6) 6 (8) 8 M abketten.
Die Arbeit stilllegen.

Den anderen Ärmel ebenso arbeiten.

Passe
Körperteil und Ärmel folgendermaßen auf der Rundstricknd zusammensetzen und gleichzeitig Raglan-Markierer setzen:
Über die M des rechten Vorderteils bis 2 M vor den abgeketteten M re stricken, 2 M re zus, 1 Raglan-Markierer setzen, den einen Ärmel auf die Rundstricknd stricken, dabei mit 1 M re, 2 M re abgehoben zus anfangen, dann bis zu den letzten 3 M des Ärmels stricken, 2 M re zus, 1 M re, 1 Raglan-Markierer setzen, über die M des Rückenteils weiterstricken, dabei die ersten 2 M re abgehoben zus, bis 2 M vor dem Armausschnitt re, 2 M re zus stricken, 1 Raglan-Markierer setzen, den anderen Ärmel auf die Rundstricknd stricken, dabei mit 1 M re, 2 M re abhegoben zus anfangen, dann bis zu den letzten 3 M des Ärmels stricken, 2 M re zus, 1 M re, 1 Raglan-Markierer setzen, über die M des linken Vorderteils 2 M re abgehoben zus, die restlichen M re stricken.

Es sind 178 (186) 196 (200) 212 M auf der Nd.
Unterwegs die Knopflöcher nicht vergessen!

Nur Gr. 62 cl/3 Monate und (68 cl/6 Monate)
1. R (Rück-R): 1 M li abheben, bis zur nächsten Markierung rechts stricken, bis 2 M vor der Raglan-Markierung li stricken, 2 M li verschränkt zus, 1 M li, 2 M li zus, bis 3 M vor der Raglan-Markierung li stricken, 2 M li verschränkt zus, 1 M li, 2 M li zus, bis zur nächsten Markierung li, dann bis zur folgenden Markierung re stricken, bis 2 M vor der Raglan-Markierung li stricken, 2 M li verschränkt zus, 1 M li, 2 M li zus, bis 3 M vor der Raglan-Markierung li stricken, 2 M li verschränkt zus, 1 M li, 2 M li zus, bis zur nächsten Markierung li, dann die restlichen M re stricken.

Es sind 170 (178) – (–) – M auf der Nd

Nur Gr. 80 cl/1 Jahr (92 cl/2 Jahre) und 104 cl/4 Jahre
1. R (Rück-R): 1 M li abheben, die M wie zuvor stricken (kraus rechts bzw. glatt rechts).

Es sind – (–) 196 (200) 212 M auf der Nd.

Ärmel-Abnahmen – alle Gr.
1. R (Hin-R): 1 M li abheben, 2x [bis zur Raglan-Markierung re stricken, 1 M re, 2 M re abgehoben zus, bis 3 M vor der nächsten Raglan-Markierung re stricken, 2 M re zus, 1 M re], die übrigen M re stricken.
2. R (Rück-R): 1 M li abheben, die übrigen M wie zuvor stricken (kraus rechts bzw. glatt rechts).

Die 1. und 2. R insgesamt 9 (9) 11 (11) 12-mal arbeiten.

Es sind 134 (142) 152 (156) 164 M auf der Nd.

Raglan-Abnahmen
3. R (Hin-R): 1 M li abheben, 2x [bis 2 M vor der Raglan-Markierung re stricken, 2 M re zus, 1 M re, 2 M re abgehoben zus, bis 3 M vor der nächsten Raglan-Markierung re stricken, 2 M re zus, 1 M re, 2 M re abgehoben zus], die übrigen M re stricken.
4. R (Rück-R): 1 M li abheben, die übrigen M wie zuvor stricken (kraus rechts bzw. glatt rechts).

Es sind 126 (134) 144 (148) 156 M auf der Nd.

Verkürzte Reihen
1 M li abheben, bis 2 M vor der ersten Raglan-Markierung re stricken, 2 M re zus, bis zur zweiten Raglan-Markierung re stricken, 2 M re abgehoben zus, wenden.
Bis zur ersten Raglan-Markierung li stricken, 2 M li zus, wenden.
Bis zur zweiten Raglan-Markierung re stricken, 2 M re

abgehoben zus, wenden.
Bis zur erste Raglan-Markierung li stricken, 2 M li zus, wenden.
Bis zur zweiten Raglan-Markierung re stricken, 2 M re abgehoben zus, bis 2 M vor der dritten Raglan-Markierung re stricken, 2 M re zus, bis zur vierten Raglan-Markierung re stricken, 2 M re abgehoben zus, wenden.
Bis zur dritten Raglan-Markierung li stricken, 2 M li zus, wenden.
Bis zur vierten Raglan-Markierung re stricken, 2 M re abgehoben zus, wenden.
Bis zur dritten Raglan-Markierung li stricken, 2 M li zus, wenden.
Bis zur vierten Raglan-Markierung re stricken, 2 M re abgehoben zus, die restlichen M re stricken.
1 M li abheben, bis zur dritten Raglan-Markierung re stricken, 2 M re zus, bis zur zweiter Raglan-Markierung re stricken, 2 M re zus, die restlichen M re stricken.

Es sind Der er nu 112 (120) 130 (134) 142 M auf der Nd.

Halsblende
1. R (Hin-R): 1 M li abheben, alle übrigen M re stricken, dabei insgesamt 14 (16) 20 (21) 24 M gleichmäßig verteilt abnehmen.

Es sind 98 (104) 110 (113) 118 M auf der Nd.

3 (3) 5 (5) 5 R re stricken (dabei die erste M immer wie zuvor li abheben).

Nächste R (Hin-R): 1 M li abheben, alle übrigen M re stricken, dabei insgesamt 14 (16) 20 (21) 24 M gleichmäßig verteilt abnehmen.

Es sind 84 (88) 90 (92) 94 M auf der Nd.

2 R re stricken (dabei die erste M immer wie zuvor li abheben).

Folgendermaßen weiterarbeiten:
1. R: 1 M li abheben, 1 M re, die erste M über die zweite ziehen (= abketten), die übrigen M re stricken.
2. R: 1 M li abheben, 1 M abketten (wie in der 1. R), alle übrigen M re stricken, dabei insgesamt 14 M gleichmäßig verteilt abnehmen.

Es sind 68 (72) 74 (76) 78 M auf der Nd.

3.-6. R: Wie die 1. R.
7. R: 1 M li abheben, 2 M abketten (wie in der 1. R, bloß 2 M nacheinander), die übrigen M re stricken.
11. R: Wie die 7. R.
12. R: Alle 60 (64) 66 (68) 70 M re abketten.

Fertigstellung
Die Armausschnitt-Öffnungen schließen. Alle Fäden vernähen. Die Knöpfe annähen.