Lotte - ein klassischer Kinderpullover mit Pünktchen

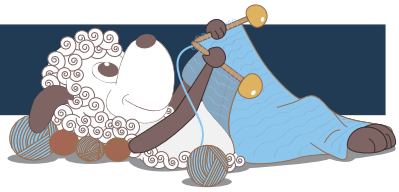

Design: Signe Strømgaard

Ein klassischer Pullover für Mädchen, der seine Inspiration in den tollen norwegischen Skipullovern der 1950er Jahre fand. Das Design besticht durch klassische Farben und ein einfaches Pünktchenmuster, kombiniert mit einem Farbwechsel auf der Passe, wo Haupt- und Musterfarbe einfach die Position wechseln.

Deutch 1. Ausgabe - August 2019 © Filcolana A/S
Deutsch Übersetzung: Judith Kutscher

Material
Fb. A: 100 (150) 150 (200) 200 g Anina von Filcolana in Fb. 145 (Navy Blue)
Fb. B: 100 (100) 100 (150) 150 g Anina von Filcolana in Fb. 101 (Natural White)
Fb. C: Ein Rest Anina von Filcolana in Fb. 2010 (Raspberry Pink)
Rundstricknadel 2,5 und 3 mm, 60 cm
Nadelspiel 2,5 und 3 mm
Maschenmarkierer oder kontrastfarbener Faden

Größen
2 Jahre/92 cl (4 Jahre/104 cl) 6 Jahre/116 cl (8 Jahre/128 cl) 10 Jahre/140 cl

Maße
Passt einem Brustumfang: 50-55 (55-60) 60-65 (65-70) 70-75 cm
Brustumfang: 62 (65) 71 (74) 80 cm
Ärmellänge: 25 (30) 33 (36) 39 cm
Gesamtlänge: 33 (36) 40 (45) 47 cm

Maschenprobe
27 M und 36 Reihen glatt re auf Nadel 3,5 mm = 10 x 10 cm

Besondere Abkürzungen und Techniken
Zun. (Zunahme): steche mit der li. Nadel von vorne in den Querfaden zwischen 2 M und stricke die neue M verschränkt ab (re oder li, je nach Muster).
Abn.(Abnahme): 2 M wie zum re stricken abheben, auf die li. Nadel zurücksetzen und re zus. stricken.
Wendemaschen (German Short Rows): Stricke bis zu der Stelle, an der die Arbeit gewendet werden soll. Wende die Arbeit und hebe die 1. M wie zum li stricken mit dem Faden vor der Arbeit ab (zu Dir). Hebe den Faden über die rechte Nadel nach hinten (weg von Dir) und ziehe den Faden so fest, dass beide Maschen"beinchen" auf die Nadel gehoben werden (="Doppelmasche"). Stricke weiter. In der nächsten Reihe wird diese „Doppelmasche" als 1 M gestrickt (re oder li, je nach Anweisung in der Anleitung).

Ausarbeitung
Der Pullover wird von unten nach oben gestrickt. Zuerst wird der Rumpf bis zu den Armausschnitten in der Runde gestrickt, danach werden die Ärmel gefertigt. Ärmel und Rumpf werden dann für die Passe auf einer Rundstricknadel gesammelt und die zarte rote Trennlinie wird gestrickt, bevor die Raglanabnahmen beginnen. Zuletzt wird am Halsausschnitt ein Abschlussbündchen gestrickt, das auf die Innenseite geklappt und dort vernäht wird.

Rumpf
Schlage 160 (168) 176 (184) 192 M auf einer Rundstricknadel 2,5 mm mit Fb. A an und stricke 3 cm Rippenmuster (2 re, 2 li) in der Runde. Platziere einen Maschenmarkierer (= MM) zu Rundenbeginn.
Wechsle zur Rundstricknadel 3 mm und beginne mit 1 Runde glatt re, in der gleichzeitig Zunahmen gestrickt werden: *Stricke 20 (21) 22 (23) 24 re, 1 Zun.*. Wiederhole von * bis * die gesamte Runde.
Nun liegen 168 (176) 184 (192) 200 M auf der Nadel. Stricke mit Fb. A als Hauptfarbe und Fb. B als Musterfarbe das Muster nach Diagramm in der Runde, bis die Arbeit ca. 22 (24) 28 (31) 33 cm misst. Ende mit der 4. oder 8. Reihe des Diagramms.
Stricke die nächste Runde in Fb. A und kette für die Armausschnitte folgendermaßen M ab: kette 4 (4) 5 (5) 6 M ab, stricke 75 (79) 81 (85) 87 re, kette 9 (9) 11 (11) 13 M ab, stricke 75 (79) 81 (85) 87 re, kette die letzten 5 (5) 6 (6) 7 M der Runde ab.
Lass die Arbeit auf der Rundstricknadel ruhen und stricke die Ärmel.

Diagramm

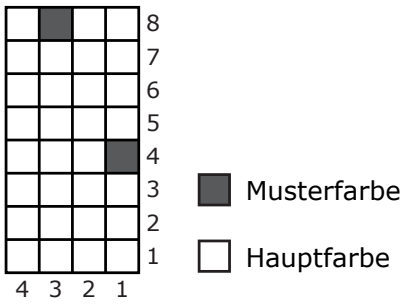

Ärmel
Schlage 36 (36) 40 (40) 44 M auf einem Nadelspiel 2,5 mm in Fb. A an. Stricke 3 cm Rippenmuster (2 re, 2 li) in der Runde. Platziere einen MM zu Rundenbeginn.
Wechsle zu Nadelspiel 3 mm und beginne mit 1 Runde glatt re, in der gleichzeitig Zunahmen gestrickt werden: 1 Zun., 4 (4) 4 (4) 8 re, *1 Zun., 4 re*. Wiederhole von * bis * bis 4 (4) 8 (8) 8 M vor Ende, 1 Zun., 4 (4) 8 (8) 8 re.
Nun liegen 45 (45) 49 (49) 53 M auf der Nadel.
Stricke nun folgendermaßen im Muster: 1 re in Fb. A, stricke das Muster nach Diagramm die restl. Runde. Die 1. M der Runde wird in allen Runden in Fb. A gestrickt.
Stricke 8 Runden gerade hoch.
Stricke danach in der nächsten Runden die Zunahmen folgendermaßen: 1 re in Fb. A, 1 Zun., stricke die restl. Runde im Muster, 1 Zun.
Stricke die Zunahmen auf diese Weise in jeder 9. (9.) 9. (10.) 10. Runde, bis 61 (65) 69 (73) 77 M auf der Nadel liegen, d.h. insgesamt 8 (10) 10 (12) 12 Mal. Die neuen M werden in das Muster mit eingearbeitet.

Stricke im Muster weiter nach oben, bis der Ärmel ca. 25 (30) 33 (36) 39 cm misst. Ende in der gleichen Diagrammreihe wie am Rumpf, d.h. mit einer 4. oder 8. Reihe.

Stricke die nächste Runde in Fb. A und kette für den Armausschnitt folgendermaßen M ab: kette 6 (6) 7 (3) 8 M ab, stricke 53 (57) 59 (63) 65 re, kette die letzten 2 (2) 3 (7) 4 M der Runde ab.
(**Achtung:** Im Gegensatz zum Rumpf wird hier nun 1 M weniger abgekettet, um die Symmetrie des Musters beizubehalten).

Stricke den 2. Ärmel auf die gleiche Weise.

Passe
Platziere die Ärmel in die abgeketteten M des Rumpfes. Gleichzeitig werden an allen 4 Übergängen von Rumpf zu Ärmel MM platziert. Nun liegen insgesamt 256 (272) 280 (296) 304 M auf der Nadel.
Beginne die Arbeit nach dem einen Ärmel – der Rundenbeginn verschiebt sich nun hierhin, zwischen li. Ärmel und Vorderseite.

Größen (8) und 10 Jahre
Stricke – (-) - (4) 4 Runden im Muster, so dass das Muster an jedem einzelnen Teil fortgesetzt wird.

Alle Größen
1. Runde – in Fb. A: *2 re zus., stricke re bis 2 M vor den nächsten MM, Abn.*. Wiederhole von * bis * die gesamte Runde.

2. Runde – in Fb. C: Stricke alle M re.
3. Runde – in Fb. B: Stricke alle M re.
4. Runde – in Fb. B: *2 re zus., stricke re bis 2 M vor den nächsten MM, Abn.*. Wiederhole von * bis * die gesamte Runde.
5. Runde: Stricke nun die gleiche Runde des Diagramms über die M des Rumpfes und der Ärmel, so wie Du vor dem Abketten der M für die Armausschnitte geendet hast (4. oder 8. Reihe), nun jedoch in Fb. B als Hauptfarbe und Fb. A als Musterfarbe, d.h. die Pünktchen der Passe in dieser 1. Runde liegen über den Pünktchen der letzten Runde von Rumpf und Ärmeln.
Beachte: Die M auf beiden Seiten der 4 Raglan-M werden in allen Runden in Fb. B gestrickt (d.h. sie werden nicht im Muster gestrickt).
Stricke weiter im Muster mit den Abnahmen wie in der 4. Runde und in allen ungeraden Reihen des Diagramms, d.h. in jeder 2. Runde.
Stricke insgesamt 20 (21) 22 (23) 24 Abnahmerunden an der Passe. Ende mit einer Runde ohne Abnahmen. Nun liegen 96 (104) 104 (112) 112 M auf der Nadel.

Trenne Fb. A und stricke den Rest nur in Fb. B.
Stricke die 1. verkürzte Reihe folgendermaßen, um den Halsausschnitt zu formen:
1. verkürzte Reihe (Hin-R): 2 re zus., stricke re bis 2 M vor den nächsten MM, Abn., hebe den MM ab, 2 re zus., stricke re bis 3 M vor den nächsten M, wende die Arbeit.
2. verkürzte Reihe (Rück-R): Stricke li bis zum MM zu Rundenbeginn, stricke weiter li bis 3 M vor den nächsten MM, wende die Arbeit.
3. verkürzte Reihe: Stricke re bis 2 M vor den MM zu Rundenbeginn, Abn., hebe den MM ab, 2 re zus., stricke re bis 2 M vor den nächsten MM, Abn., hebe den MM ab, 2 re zus., stricke re bis 2 M vor der letzten Wendung, wende die Arbeit.
4. verkürzte Reihe: Stricke li bis zum MM zu Rundenbeginn, stricke weiter li bis 2 M vor der letzten Wendung, wende die Arbeit.
Wiederhole die 3. und 4. verkürzte Reihe weitere 2 (2) 2 (3) 3 Mal.
Nun liegen 80 (88) 88 (92) 92 M auf der Nadel.
Nächste Runde: Stricke re bis 2 M vor den MM zu Rundenbeginn, Abn., hebe den MM ab, stricke 1 Runde re ohne Abnahmen.
Wechsle zur Rundstricknadel 2,5 mm und stricke 6 cm Rippenmuster (2 re, 2 li).
Kette sehr locker ab.

Klappe das Abschlussbündchen am Halsausschnitt auf die Innenseite und vernähe die abgekettete Kante mit elastischen Stichen auf der Innenseite.